新京日日新聞
夕刊
五月八日
本紙定價 一部五錢 一ケ月一圓 一ケ月十五錢 廣告料 普通一行 一圓三十錢 特別同 二圓五十錢
發行所 新京日日新聞社
發行人 十河榮忠
編輯人 松本勇
印刷人 永越門之介

旗 新京・奉天 中谷時計店旗部

板垣少將の歸任で 日系官吏大更迭斷行
廣範圍に上級官吏に重點
中央部とは協議濟

〔東京國通〕政府は日系官吏の更迭をなすべく關東軍外出先機關と連絡研究中だつたが方針決定し板垣少將に右方針を齎らしめ中央部その他關係當局と協議折衝を遂げしめた結果意見一致したので板垣參謀副長の歸來後近く實現期待さる、今回の更迭は相當範圍廣く上級官吏に重心を置くものである

人事處では打ち消す

右につき滿洲國人事行政の中樞を掌る總務廳人事處當局は語る
そういふことは信じられない、各官廳の仕事の都合や何かで常時少しづゝの異動はある、しかし今日系官吏を大量的に異動、或ひは陶汰せしめるといふ理由、必要が全然無い、なほ少數惡質分子ありとすればこれに對して斷乎たる處置が取られることは當然で、われわれの方針としては內地官僚の弊風を輸入することなく滿洲國の特殊性を生かした質實剛健な吏風をつくつて行く積りである

在哈ソ聯各機關 近く悉く閉鎖
極東から漸次手をひく

【大阪國通】ハルビン發七日大阪市產業部入報によれば、北鐵の讓渡に依つてソ聯政府の勢力は一齊に退却を開始し在ハルビン經濟機關も現在僅かに通商代表部、極東銀行、及びトルグシンを殘すのみだが之も次の如き情勢よりやがて閉鎖するものと見られてゐる
一、石油シンジケートは滿洲國石油專賣法の制定と共に閉鎖が通告された
一、通商代表部附屬の織物シンジケートは過般殘品を整理して閉鎖、又穀物輸出部は既に整理を濟まし引揚げるばかりとなつてゐる
一、通商代表部は二、三ケ月後に存廢が決定される豫定で、若し滿ソ間の通商關係が展開し滿洲國で通商上特惠が許されれば新たに活動するであらうと見られてゐる、現在の處本國から新規商品の輸入がない
一、トルグシンは本國の親戚知人等へ送金する者相當あり、その必要上尙存續するであらう
一、極東銀行は北鐵讓渡後事業が縮少されるので遲くも北鐵從業員引上げ完了後の九月頃までに閉鎖されるものと見られてゐる

關東側は本日

【東京國通】關東側紡績入社は八日正午工業クラブで午餐會を開催し七月以降の操短率に就き協議するが、關東側は現行操短率一割六分二厘据置きが有力である

紡績操短委員會は 十一日に開く
七月以降の操短率決定

【大阪國通】紡績聯合會は七日午後一時綿業會館に於ける操短準備委員會で七月以降三ケ月間の操短率を協議すべく次期操短委員會を十一日開會する事に決定したが、鐘紡、日新紡の如き操短緩和を持論とするものを除き大紡績筋も操短擴張に傾いて居り小中紡績は一齊に操短擴張を希望して居り結局三分八厘乃至五分方擴張の模樣である

明年度豫算編成は 令達を以て決定
各部局の折衝を廢す

滿洲國康德二年度豫算は目下査定中であるが從來の如く各部局間に於いて折衝協議することなく令達を以て決定される筈である而してこれを實行の上やむなく不足を生じたものだけを復活せしめることとなるものである

殷同氏 廣田外相訪問

【東京國通】東洋觀光會議に出席のため來京してゐた北寧鐵路局長殷同氏は右會議も終つたので、七日午後三時挨拶旁々外務省に廣田外相を訪問一時間に亙り北支問題に關し會談を遂げた、右會談は非公式のものであつたが、殷同氏は右會見に於て北支に日本人が自由に往來し、日支合作による北支經濟開發に努められたき旨強調し辭去したが同氏は近く軍部方面と會見北支問題につき懇談する筈である

全歐大使會議を 六月上旬パリで開催
外交陣の强化へ

【東京國通】廣田外相は外交陣の強化を期するため各國駐劄の使臣を歐洲、支那、北米南米等に分ち夫々中心地に大公使會議及總領事會議を開く事となり、その皮切りに過般上海に在支總領事會議を開催したが、最近複雜化した歐洲の新情勢に對處するため六月上旬パリに全歐大使會議開催に決し廣田外相より松平大使以下各大使に訓令した、同會議は松平大使が議長となり三日間獨乙再軍備宣言及之に伴ふハンガリー、トルコ等の再軍備宣言に對する列國の態度及之に對處す可き日本の方針海軍會議再開に對する英佛伊等の關係國の意向及獨ソ兩國參加の可能性、外交事務の聯絡等につき愼重協議の上その結果を松平大使が携行して六月中旬ロンドン發七月中に歸朝して廣田外相へ報告し重要進言をなす筈である

司法辭令

【東京國通】王仁大審院長退職に伴ふ大審院長の後任は七日左の如く決定した
任判事 檢事總長 林頼三郎
任檢事 補檢事總長 東京控訴院檢事長 光行次郎
任檢事(一等) 補東京控訴院檢事長 司法次官 金山季逸
任司法次官 廣島控訴院長 長島毅

懸案の日滿通貨統制 急速具體化せん
銀昂騰の折柄各方面で期待

米國の銀政策の影響は銀價を天井知らずに釣上げ支那經濟を破綻に瀕せしめてゐるが、支那と密接なる經濟的關聯にある滿洲國も其の惡影響を受けて銀流出、正貨準備額の減少、若干ながら物價昂騰等の惡影響を誘致したので中銀に於ては從來の低金利方針を一變して預金利率引上げを行ひ、或は金塊買上價格を釣上げ準備率の確保に努める一方、日滿爲替相場の安定につき遺漏なきオペレーションを講じて貨幣價値の安定に努めてゐる、爲に現在の百十圓がらみの日滿レートは突發原因の發生せざる限り維持し得るものと觀られてゐるが、此の現象は言はゞ技術的な安定で一日も早き根本的な日滿爲替の安定策が各方面から要望せられて居り關係方面でも目下その對策を審議中であるが各方面の意見を綜合するにこの現狀は必然的に國幣を金に繋がねばならないといふ點には一致を見た模樣で目下爲替管理の實施、クレヂットの設定、鮮銀券と國幣の法制的統一等の根本的對策を關東軍、財政部、中銀等の關係機關が日本の大藏省及び對滿事務局と呼應して考究中であり近く林對滿事務局總裁の來滿或は荒川關東軍顧問の着任と共に急速に具體化するものと觀られ日滿通貨統制の懸案解決の機運が愈々到來したものと期待せられてゐる

治法撤廢の 三分科會設置
每週一回委員會開催

滿洲國治外法權撤廢に關する現地委員會は課稅及び產業法規、警察法規、郵政法規に關する三分科會を設置し課稅及び產業に關する分科會の第一回會合は七日午前十時から行はれたが右分科會は各關係機關の首腦部を委員とし治外法權撤廢に關する諸問題を各部門別に審議するもので今後は每週一回定期に委員會を開催、治法の合理的撤廢を促進することゝなつた

接收後の北鐵は 順調に運行
八田副總裁奧地から歸任談

【大連國通】北滿視察旅行中の八田滿鐵副總裁は七日歸連したが語る
ハルビンから滿洲里まで行つて來たが接收後の鐵道は順調に運行され、警備も完全に行はれてゐる、たゞ舊從業員がまだ殘つて居るので宿舍、物資が缺乏し、小學校施設、醫療施設が行屆かず不自由してゐる、運賃の根本的建直しは全滿の產業狀態を考慮した上行ふつもりだ、銀行團とは湯崗子であつたが、皆熱心に研究して與れて將來の事は安心出來ると思ふ

佐竹氏の家族出發

前新京驛事務主任、公主嶺驛長佐竹榮氏の家族は十日正午發はとで公主嶺へ出發する

地方長官會議第四日
山崎農相の訓示

【東京國通】地方長官會議第四日は午前九時半より農相官邸に地方長官、當局側より農相以下兩次官、參與官等出席山崎農相の訓示後、各局部長より關係事項の注意指示あり正午休憩、午後一時再開、午後は長官側より地方事情に就き夫々報告あり三時散會した農相の訓示內容左の如し
一、農村漁村の經濟更生は漸次進行を續けて居るが、創始後未だ三年に過ぎず、完成迄には一般の檢討を必要とし關係地方の實情に卽して實績を擧げる樣留意するを要する
一、米穀策は現下の事情より現行制のみでは完全を期し得ないので生產者消費者の利便、財政の調整を圖るために內地朝鮮臺灣を通じて一貫せる方針の下に過剩米穀の自治管理等を設置する要を認め此實現に遺憾なきを期す、蠶糸業は經濟不況と人絹の進出のため大影響を受け一段の努力を以て市場の基礎を確立する要す、此際に於て蠶糸統制の改善統制を行ふ傍ら、養蠶者の利益を確保し、製糸業の便益に資し、蠶糸業一般の向上を圖るは適切であるから政府としても此趣旨より乾繭取引繭檢查場の設置及蠶業組合、製糸整備等本年度に上程せんとしてゐる肥料は農村經濟上關係重大であるから、販賣需給の圓滑を圖り、價格の公正を保つため適切な施設の實現に努めんとす
一、產業組合は協助の精神を基調とし、農村經濟の中樞機關として重要な使命を有し居るものであるから、純正發達を圖る要あり、尙一面には生產、配給、消費相互の連絡の協調を常に維持して國民經濟の堅實なる伸長に資するを要す

その日く

□全歐大使會議近く開く、在支總領事會議といひ、日本の外交も甚し隔世の觀
□遠藤廳長の辭任、長岡總長の轉出、高級日系官吏の更迭、動かしてばかり、何が殘らう
□在哈ソ聯各機關續々引揚ぐ、旅順二〇三高地の殘壘いま何をか語る……
□前科八犯、金に窮しまた稼ぐ慢性になると人のものが自分のものに見えるらしい
□各地娘々祭近づく、花なき滿洲に花を求めての賑ひ、一見の價値はあらう

人事往來

▲秋月作次郎氏(撫順工業實習所技師)七日午後來京ヤマトホテル投宿 ▲櫻井鐵太郎氏(吉林商人)同 ▲高橋清一氏(安東取引所員)同 ▲龜岡精二氏(滿鐵社員)同 ▲吉野渉計氏(吉林官吏)同 ▲栗原信氏(東京畫家)八日午前來京ヤマトホテル投宿 ▲田口省吾氏(同)同 ▲井上長次氏(沖電氣會社大連支店長)七日午前來京名古屋ホテル投宿 ▲日向柄作氏(東京第工社々長)同
▲川合正勝氏(滿鐵社員)同 ▲中田守雄氏(大阪府會議員)同 ▲岩佐少將(關東憲兵隊司令官)七日午後歸京 ▲鄉厨信市氏(關東局秘書課長)同 ▲筑紫熊七氏(滿洲國參議)同 ▲和泉少將(關東軍兵器部長)八日午前發奉天へ ▲渡邊獸醫監(同獸醫部長)同 ▲青木重臣氏(關東局高等課長)七日午後歸京 ▲許汝棻氏(文教部次長)同 ▲板垣少將(關東軍參謀副長)八日午前歸京 ▲三浦直彥氏(關東局行政課長)同 ▲三上英果氏(播磨造船所重役)七日午後來京國都ホテル投宿 ▲波多海藏氏(松竹重役)同 ▲李夢白氏(鐵路總局參贊)同 ▲羽根田又一氏(大連官吏)同 ▲辻竹次郎氏(請負業)同 ▲樺島信夫氏(電業社員)同 ▲松尾國之氏(興業家)八日午前來京同 ▲西條武二氏(請負業)同

團体

▲撫順東七條小學生百名八日午前八時三十分來京太陽ホテル投宿九日吉林往復同日午後十時發南行 ▲京城公立中學生七十名八日午後三時歸京同四時發南行 ▲大連大正小學生百五十二名八日午後二時來京愛國旅館白石旅館分宿九日午前十時發南行 ▲新義州公立中學生七十三名八日午前六時四十分來京同日午後四時發南行 ▲大阪旭區小學校長團七名八日午前九時二十分發ハルビンへ十日午後三時引返し來京同四時發南行 ▲文部省教育視察團八日午後三時十分來京向陽ホテル、太平旅館分宿十日午前九時二十分發ハルビンへ ▲大分縣三重農學生五十名八日午後六時三十五分來京新京旅館投宿九日午後四時發南行 ▲大分縣中津中學生五十七名八日午前七時十分發南行 ▲奈良女子師範學生三十九名八日午前十一時十分來京西村旅館投宿九日吉林往復同日午後四時發南行 ▲陸軍大學生五十五名八日午後二時來京十日午後一時五十分發南行 ▲同第二班十四名八日午後二時來京九日午後一時五十分發南行 ▲佐賀縣杵島郡町村長團二十名九日午前六時四十分來京同九時二十分發ハルビンへ十日午後三時歸京、新京ホテル投宿十一日午後一時五十分發南行 ▲京城第一高等女學生百八十名九日午前六時四十分來京同日午後四時發南行 ▲ツーリスト主催團五十名九日午後二時來京國都ホテル新都旅館分宿十日午前七時發南行 ▲京都市立第一工業學生三十名九日午前六時四十分來京同九時十分發ハルビンへ十日午後三時歸京白石旅館投宿

大連より 長崎鹿兒島行 (毎十日目出帆)
―九州への最短連絡航路―
千歲丸
大連發 [illegible] 午後一時 (九番バースより出帆)
長崎着 [illegible] 正午
鹿兒島着 [illegible] 午前十時

	長崎	鹿兒島
一等	三三圓	三八圓
三等甲 寢臺室	一七圓	二〇圓
廣間室(ソーファ附)	一五圓	一八圓
廣島室	一四圓	一七圓
三等乙	一二圓	一五圓

日本郵船 大連出張所 近海郵船代理店

最後の切札八枚

女八人感激時代 (合作)
柳　咲子……蓬吟子
大林椿子……若水絹子
澤　蘭子……夏川靜江
木下双葉……飯田蝶子
(插畫 大附蓬丈畫)

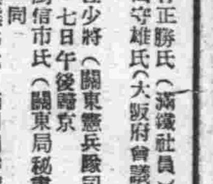

誤解された純情 23
若水絹子作
待遇 (一)

蘭子は、階段の所へ行つて呼んだ。
『永見さん、上つていらつしやいよ』
球惠は、最初の驚きをやつと押へると、立上つて階段の所へ出て來たのだつた。そして、恐る〳〵階下の方へ眼をやつた。
蘭子は、まるで自分の家にゐるやうな態度で、階下へ降りて行くと、無理に永見の手を引つ張りあげるやうにして來た。
永見が、苦笑しながら、階上を見ると、球惠の瞳が覗いてゐたので、彼は一寸眼で挨拶をするやうにした。
『まあ、よく……』
と、かう云つて、球惠は蒼白めた顏に強いて微笑を送り乍ら

『さあ、どうぞ!』
と、招くやうに云つた。そしていそ〳〵と座蒲團を出したりしてそこへ上つて來た永見の顏を見ると、やつぱり嬉しく胸のわくわくするのを覺えた。
『ほんとに、よく入らつしやいましたわね』
彼女は、漸く平生の顏色にかへつてから云つた。
『蘭子さんと、電車の中でお目にかゝつたものですから……』
永見は、さつぱりとした紺の背廣で、鼠色のソフトを冠つてゐた。それが何時もの洋服姿よりも彼を若く見せて、一層親しみを覺えさせた。
『今日、殊によつたらへやりはしないかと思つて心配したのよ。ほんとによく……』
と、球惠は嬉しさを包むやうにして、かう云つた。
『あたし、野暮用に出かかうと思つてたんだけど、急に氣が變つて國際へでも行つてみやうと思つて、電車に乘つたの、そしたら永見さんが本郷から乘つたんでせう。あたし、すつかり嬉しくなつちやつて、無理矢理に此處まで引張つて來たんだわ』
『あら、それぢや永見さん、何か御用があつたのを、貴女妨げたのぢやなくつて……』
球惠は、一寸肩をひそめるやうにして、蘭子に云つた。
『いえ、別に用はなかつたんです。本郷まで買物に行つたのですが、家に歸つても別に仕事もないと思つて、上野へでも行かうとしたら、蘭子さんにおつかゝつてしまひました』
永見は、何かを詫ぶ調子でもするやうにこんなことを云つた。
球惠は階下へ降りて紅茶を入れる支度をした。蘭子が、かうして永見を引張つて來たところを見ると、やつぱり蘭子には、何の野心も計畫もあるやうには思へなかつた。
もし、蘭子に、少しでも野心や計畫があるものとしたら、永見をわざ〳〵自分の家へなど連れて來ずに、上野へでも銀座へでも誘つて行くに違ひない。さうして、自分の希望を充たすやうに努めるだらう。
かう思つてみると、何彼につけて蘭子をあまりに警戒し過ぎてゐたやうで、蘭子に對してきまりの惡いやうな氣がした。
球惠は、すつかり氣持ちをかへて、何か晴々しい心になつて紅茶を運んで行つた。永見は、球惠のすゝめた座蒲團には坐らずに蘭子と並んで二階の手摺に捲りかゝるやうにして、向ふの森の方を眺めて何か話をしてゐた。
『ねえ、お隣さまの森のお二階一寸眺めがいゝでせう』

滿員 滿員!! 連日滿員又滿員!!!
躍進世界
新京名物 グランド 世界
吉野町四丁目 電話六三九六番
春の豪華陣 娘子軍五十 堂々オンパレード
躍進!又躍進!! 內外大改築 整備 女給大增員

頼つて來た家で 前科八犯又稼ぐ
特別市監獄會計科長の家で 物騷な日本刀など

北海道上川郡比布北村字五先城内七馬路吉丸旅館止宿前科八犯松岡善次郎（三七）は本年二月末日岐阜縣高山刑務所を出所し三月三十一日特別市監獄會計科長山田氏を頼り來京し前記旅館に投宿中金錢に窮したので惡心を起し山田方に出入するを奇貨とし家人の目を盜み日本刀一振、金指輪一個、衣類十一點時價百七十圓を盜み出し日本刀を東三條通立山古物商へ五圓で賣却し金指輪を愛知質店に三圓で入質、衣類を朝日通齋古衣商へ十七圓で賣却し、城内附屬地の料亭、カフエーで遊興してゐるを屆出により領事館署谷口城口兩刑事が捜査の結果七日午後八時ごろ朝日通で發見逮捕した

洋車を奪つて どうする氣か
邦人二人組の惡戲

城内東五馬路六號洋車夫宋茂林が七日午後十時ごろ空車をひき露月町を通行中二人の日本人が現はれ宋を毆打した末洋車を强奪逃走した、屆出により新京署で犯人捜査中であるが泥醉者の行爲とにらんでゐる

大東公司の紛糾 圓滿解決

山東苦力の滿洲向け供給會社である大東公司の紛糾事件は在山東日本領事の仲介斡旋により最近左の如く圓滿解決した、本月初旬支那公安局が山東省龍口において日本人を不法拘禁更に青島において大東公司の業務を妨害した事件については其の後在山東日本領事の斡旋によつて龍口事件は四月十七日保安局責任巡長の罷免、公安局長の正式陳謝、今後の保障、青島事件は五月三日公安局が正式に遺憾の意を表し大東公司の今後の業務を保障することによつて圓滿解決した

ウラジホの メーデー平穩

ウラヂオより當地に達した情報によれば本年のウラヂホにおけるメーデーは例年と異り比較的平靜に擧行され不愉快なる反日的宣傳はなりをひそめてゐた、メーデー行列の參加人員海軍三千余、陸軍二千餘その他約七千各團体併せて數萬にして空軍は陸軍機、超重爆機四〇、重爆機一〇、エル型機五〇、イー型機五五で海軍機も十數機參加した

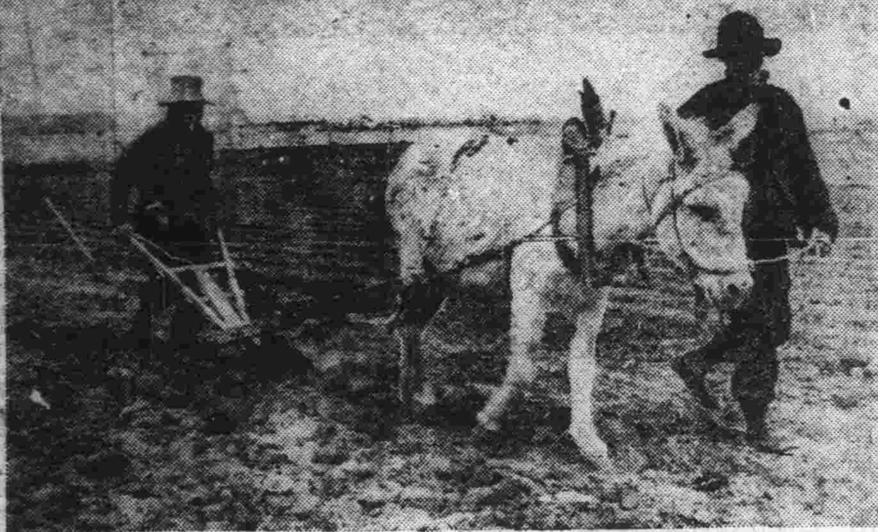

春耕……◇新京郊外にて

滿支 國境警察隊 東羅城に移駐
國境警備の萬全を期して

【山海關八日發國通】滿支國境警備の萬全を期す爲現在綏中縣前所に本隊を有する國境警察隊は來る六月上旬山海關東羅城に本隊を移駐することに決定した、右本隊移駐後は現在の分遣隊員四十名に更に廿名の隊員を增員し、滿洲國攪亂分子の入滿阻止、密輸防止等完璧を期せらるゝものと期待されてゐる

米アジア艦隊 歡迎の夕

【東京國通】來朝中の米國アジア艦隊司令官アッパム提督以下乘組將校七十余名を主賓として七日夜日米協會主催で「晩餐とスポーツの夕」といふ毛色の變つた歡迎會がニューグランドで催うされた日米協會からは會長の德川公以下の協會員、陪賓としてグルー米國大使、長谷川海軍次官、高須軍令部第三部長等三百余名列席、日米兩國旗に美しく飾られた大食堂で晩餐の後呼物の日米スポーツ交換に移つた 急造の道場で日本側は三船八段と臼井六段の柔道の型をはじめ、中山範士の居合拔、婦人の薙刀模範試合、木四段と伊藤三段の弓道試合等日本武術のすごい所を觀せると、アメリカ側でも劣らず元氣の好い水兵さん達がレスリング及拳鬪に自慢の腕を示して愉快な日米親善氣分が横溢する中に幕を閉ぢたが、近來になく力の入つた歡迎會であつた

滿洲の春を謳ふ 各地の娘々祭り
大屯は十八日から

滿洲娘が着飾つて王土の春をたゝへる年に一度の娘々祭も所々方々で行はれる湯崗子の娘々祭は娘々祭のトップを切つて先月十八日十九日兩日行はれたがその他の娘々祭は左の日どりで行はれる

△鞍山興盛廟八日―十二日△營城子永興寺十五日―十九日△萬家嶺香劉溝小寺廟十五日―十九日△大屯阜豐山十八日―廿二日△分水藥王廟二十八日―三十一日△王家藥王廟廿八日―來月一日△鳳凰城廿九日三十一日

民國經濟視察團

【神戸國通】去る二月中旬來朝し、三ケ月に亘つて九州朝鮮の各都市を視察中であつた中華民國經濟使節張嘉鏘氏一行四名は七日夕刻郵船上海丸で長崎から神戸着、神戸駐在同國領事等の出迎へを受けオリエンタルホテルに入つた

街の日記
常習の無錢遊興 捕はる

大分縣大野郡西大野村大字栗林生れ住所不定後藤秀海（二八）は去月十一日西五馬路上州樓へ登樓し、滿洲國官吏と稱し十八圓十錢を遊興逃走續いて五月二日新海樓で前記手段で十八圓を遊興逃走してゐるを、五日午後十時ごろ西五馬路を徘徊してゐるを領事館署谷口、城口兩刑事に逮捕された

教育視察團來京

文部省主催の本年度滿鮮教育視察團二十八名は去る三日下關發滿洲國視察の途についたが一行は八日午後三時十分新京着國都を視察八日、九日兩日滯京、十日午前九時二十分新京發ハルビン、昂々溪、チチハル、洮南、奉天、撫順等各地を視察來る二十四日下關着歸國の豫定である

自動車轢き逃げ

軍用路五條胡同滿人劉元太が七日午後十時十分ごろ日本橋通六番地を通行中城内方面から疾走中の自動車が背後から激突し左胸部顏面に重傷を負はし逃走した、目下新京署で犯人捜査中である被害者は最寄の醫院に收容應急手當中である

滿蒙毛織賣出し

滿蒙毛織では來る十日、十一日兩日新京祝町太子堂で春季原價大賣出しをする

けふの銀相場

國幣對金票 [illegible]
鈔票對金票 [illegible]
國幣對鈔票 [illegible]
現大洋對鈔票 [illegible]

北鐵代償物 貨品目其他 けふ協議

【東京國通】九千三百卅萬圓の北鐵讓渡の代償品目に關しては來栖通商局長主催で八日午後零時半帝國ホテルで午餐會を開き日滿ソ代表を招待し購入物質の種目及び契約方法紛爭調停委員會組織權限等に就き協議する筈である

青年學校會議
けふ新京商業講堂で開く 全滿各地から參加

關東局では五月一日から實施された青年學校令による新設青年學校に關する關係當局者會議を八日午前九時半から商業學校講堂において開催、出席者は關東局、關東軍、大使館をはじめ關東州廳、旅大兩民政署、滿鐵、關東州並に滿鐵附屬地の各青年訓練所主事、および教練指導員、青年學校長および教練指導員となるべき者、大連市立實業、滿鐵育成、兩學校、撫順工業實習所、代表者および教練指導官、私立奉天造兵青訓主事らまづ軍司令官、全權大使の訓示あり、武部司政部長の挨拶があつて指示事項附議、質疑意見發表などあつて正午一旦休憩、午後一時再開して小林關東軍兵事部長の口演あり、再び指示事項について續行されるはず

一、青年學校制度の趣旨の普及徹底に關する件
二、生徒の就學並に出席獎勵に關する件
三、青年學校の內容充實に關する件
四、青年學校後援會設置に關する件

訓示

本日茲に青年教育關係各位と相會して所懷の一端を披瀝するは余の最も欣幸とする所なり

惟ふに國家興隆の基は青年の修養に須つこと洵に多く之が教育の適否は直に國運の消長に關す、之職を教育に奉ずる者の常に思を致すべき所なり

這次內地に於て從來の青年訓練所と實業補習學校とを統合して制度の單一化を圖り青年教育の擴充完璧を圖らんが爲に新に青年學校制度を實施するに至りたる所以のものは能く時代の趨向を察し邦家の將來を慮りたる結果にして正に青年教育に對する劃期的進展なりとす、仍て我滿洲に於ても深く其の趣旨に則り其の組織に準じ直に青年學校に關する勅令の公布となり五月一日より之が施行を見るに至れり、而して青年學校制度の目的とする所は一定の實務に從事する大衆青年に對し業務の餘暇を以て其の心身を鍛錬し德性を涵養すると共に職業及實際生活に須要なる知識技能を授け以て國民たるの資質を向上せしめんとするに在り今や我帝國は內外極めて多事多端帝國創業以來未曾有の難局に際會す蓋し擧國一體億兆一心以て皇運を扶翼し奉り國威を發揚すべき秋にして更に一層國民教育就中青年教育の重大性を考へずんばあらず殊に在滿青年教育に對しては能く滿洲の特殊事情を考察し之に適應したる教育施設を講じ拮据策勵萬遺算なきを期せざるべからず、即ち日滿兩帝國の緊密不可分の本旨を明にし滿洲國の獨立と發展に寄與し延て國防の安固と東洋平和の確立の爲に粉骨碎身せんとする雄渾敢爲なる次代の皇國民を教育することは滿洲として特に顧慮すべき點なりとす希くは各位青年教育の重大なる使命を自覺し協心戮力率先躬行以て青年學校制度の眞目的を達成せんことを

昭和十年五月八日
關東軍司令官
滿洲國駐箚特命全權大使 南次郎

ソ聯極東の 戰備着々進捗
浦鹽には軍艦十七隻

ソ聯の極東における戰備は着々と進められ昨年八月實施測量を開始したポゼット灣の軍港設置計畫は既に工事材料の運搬に着手して鋭意工事を急いでゐる模樣である、一方最近某方面に達した情報によればソ聯のウラジオにおける極東艦隊の勢力は次の如きものとみられてゐる

戰鬪艦 三隻
巡洋艦 一隻
假裝巡洋艦 三隻
潛水艦 十隻
兵數 四千

なほこの外に各種軍艦が解体して格納庫にあり有事に際しては直ちに組立てられるやうに整へられてゐる模樣である

對滿綿布關稅輕減を 南大使に依賴す
日本綿織物工業聯合會から

日本綿織物工業組合聯合會では理事長三輪當次郎氏の名を以て南大使に宛て八日次の如き要旨の滿洲國綿布關稅輕減方に關して滿洲國當局との交渉を依賴して來た

昨年十一月滿洲國では各種織物の輸入關稅を更改したが綿織物についていへば生地綿布は大体輕減されてゐるけれども加工綿布は一割五分乃至二割の稅率を課し又從價稅から從量稅に變更されたもの品目の分類を改めたもの等があつて却つて引上の結果を招來してゐるこれは日滿經濟聯繫の本旨に背馳し滿洲國自体としても關稅收入を減退せしめ、又他面綿布の消費大衆の購買力を萎靡し更に不正輸入手段を併發する等幾多の支障と弊害を招來するは明白である、故に日滿經濟提携の大本に即し、我が中小機業擁護のため滿洲國の不均衡な保護關稅を是正し且つ加工綿布と生地綿布との稅率を縮少させるやう交渉方を依賴する

苦力の代りに 朝鮮人を使へ
總督府から申入れ

朝鮮總督府では滿洲に於ける土木建築事業甚だ旺盛なるにこれに從事するものは大部分が滿人苦力であるのに鑑み、國策上の見地より多數鮮人勞働者を入滿せしめてこの方面に働かしむべく外事課竹內囑託を派遣し關東軍、滿洲國當局に

濱江公署管下 種痘施行

【ハルビン支局發】濱江公署警務廳衞生科では從來各縣警察署及び特區警察署により春秋二期に分割して施行して來た種痘を、今年度よりは衞生科の統制下に置き既に四月上旬を期して一齊に種痘を開始した 民政部衞生司より配給された七萬人分の種痘を各縣公署、特區警察署に送附し右兩機關の手を經て强制種痘されてゐるもので、衞生科では少くとも十萬人に種痘する必要ありとしてゐる

一方一般民衆の衞生思想を喚起するためにポスター十五萬枚を各縣に撒布し大々的宣傳を行ひ種痘施行の徹底を期してゐる

日比對抗 六月上旬に開催

【東京國通】嚢にフイリッピン體育協會から申出でのあつた日本對フイリッピン對抗競技は始め財政問題で行惱み、次で日本體育協會と六大學野球聯盟との間に行違ひがあり果して開催し得るや否や危ぶまれてゐたが陸上競技聯盟、學園聯盟並に野球聯盟では過般東洋體育協會結成に對しフイリッピン側が非常な協力を與へてくれた點に鑑み是非とも對抗競技開催のフイリッピン側の希望を容れ度いと言ふ點から日本體育協會とは別個に以上三團體とフイリッピン側體育協會との主催の下に豫定の通り六月上旬東京、大阪名古屋の三都市に於て對抗競技を行ふに決し其の旨フイリッピン側に通知することゝなつた

敦化縣農務會 正副會長決定

【敦化支局發】新敦化縣農務會長同副會長は改選の結果會長張賜恩氏（重任）副會長に鮑世昌氏が當選した

今日本紙の朝刊に似た人として蔣介石氏と國通の里見主幹の寫眞がならんでのせられ、ブレーンソーダ子のいたづらぶりを示してあつた▲似た人となるとこちらにも材料のもちあはせがいくらもあるのでちよつとその見本をおめにかけるとしやう▲髪を結つてる方は八千代館の照千代さんでいとも朗らかな女性である事は皆さん御案內の通り▲斷髪の方は、おわかりになりますかこれ松竹の新進スター桑野通子なんです▲目下製作中のサウンド版彼と彼女と少年達といふ映畫のヒロイン、ある港町の色街の女に扮したところ▲桑野通子に髪を結はせたら照千代姐さんとそつくりそのまゝにみへるんですがね…

天氣と氣温

明日の天氣 南西の風晴時々曇
日の出 午前四時二十一分
日の入 午後六時五十分
月の出 午前九時三十五分
月の入
けふの氣温 最高 十五度二 最低 七度一

春 合服ノ御用ハ 商品豐富 技術優秀 大連 勝又洋服店 新京出張所 電話三四二五番

純日本式酒場 洋酒 日本酒（灘の一生本） 酒 道樂（純船來） 今宵の酒は 天樂 ダイヤ街

撞球台 篠田玉台店 及附屬品 新京三笠町二ノ九 電六六九〇番

絶對他の追隨を許さぬ 丸善石油會社の モービル油 代理店 和泰洋行 祝町二丁目四 電3466・6428

オワダ アイロン
春から夏へ ―汗ばむ頃―
お洗濯もの、仕上に お洋服の御手入に
三ポンド一圓八十錢より
四ポンド二圓二十錢より
合資會社（日本橋通十八） 伊関商店 電氣の店

運動會 家族會 縣人會 上棟式 祝賀會……等々に
大好評の 花見辨當を 清酒二合瓶詰お添へ特賣中です
富士町二丁目 新京ホテル隣 割烹新京

薩・隅・日（三州會）家族野遊會
日時 五月十二日（日曜日）午前九時
場所 大同公園（國都建設局裏）
餘興 老若男女各競技、郡別リレー（菱刈カップ）
辨當 辨當各自持參ノコト ビールサイダー菓子準備アリ
賞品 相當盛澤山有リ
自動車 オ歸リハ乘合バスノ準備アリ、會場ヨリ西公園マデ
右ノ通リ恒例ニ依ル家族會開催致シ度ク御通知洩レノ方アルヤモ知レズ尚又新入會ノ方モドシ〳〵御誘ヒ合セ御來會下サル樣御願ヒ致シマス
新京吉野町一ノ二隆泰公司內（電三三四六番） 新京三州會
各位殿

▶八、九日兩夜◀
―日本ダンス界の權威者―
玉置眞吉先生
永田春雄氏並ニ名花宮川幸江孃招聘
模範舞踊大會開催
キャピタル

ラヂオ

八日（水曜）新京

午前之部
六、〇〇　ラヂオ體操（滿語）
六、一五　ラヂオ體操（大連）
引續き　入港船の御知らせ（大連）
六、三〇　初等滿語講座（大連）講師　秩父固太郎
七、〇〇　初等日語講座（奉天）講師　近藤喜助
七、二二　朝の音樂（大連）
八、三〇　經濟市況（東京）
九、四〇　經濟市況（大連）
一〇、〇〇　料理獻立（奉天）
一〇、二〇　經濟市況（大連）
一〇、四〇　經濟市況（東京）
一〇、五九　時報（東京）
一一、〇一　經濟市況（東京及大連）
一一、四〇　ニュース（東京）

午後之部
〇、〇一　經濟市況（大連、引續き新京）
〇、三〇　ニュース（滿語）
〇、四〇　ニュース（滿語）
〇、五〇　演藝（レコード）
二、〇〇　經濟市況（大連）
二、二〇　成人講座（滿語）
近代女子必需之知識（六）
新京特別市立城後女子小學校　楊瑞濟
二、四〇　日用品値段（滿語）
二、五〇　經濟市況（東京）
三、〇〇　ニュース（東京）
三、三〇　經濟市況（大連、引續き新京）
三、五〇　ニュース
四、三〇　ニュース（鮮語）
四、四〇　演藝（鮮語）
四、五〇　ニュース（英語）
五、〇〇　子供の時間（大連）
唱歌劇　雀のお宿　柴田　修　外六名
兒童劇　ゴタムの市民　吉村　證一　外十二名
五、二五　氣象通報、番組豫告
六、〇〇　ニュース（東京）
六、二〇　政府公報（滿語）
六、三〇　講座「度量衡之話」
（一）度量衡之種類　權度局權證科長　陳　敬庸
七、〇〇　佃　謠（松江）
一、伯耆くどき　名和勳船上直
二、伯耆民謠　長持唄
唄　塚澤芳太郎
太鼓　門脇利勝
尺八　鷲見正之助
囃子　門脇勝秋
同　竹吉松繁
七、二五　琵琶（東京）
嘯東鄕元師　伊東松雄作詞　榎本芝水作曲
小山田賞水
七、三五　獨唱と管絃樂（東京）
指揮　ニコライ・シフエルブラット
日本放送交響樂團　藤原義江
一、獨唱
（イ）歌劇「トスカ」妙なる調和　プッチーニ作曲
（ロ）歌劇「蝶々夫人」さらば愛の家よ　プッチーニ作曲
二、管絃樂
歌劇「ペルトの美しき娘」より
（イ）メヌエット
（ロ）ボヘミヤ風舞曲　ビゼー作曲
三、獨唱
（イ）歌劇「マノン」夢の歌　マスネー作曲
（ロ）歌劇「リゴレット」あれもこれも　ヴェルデイ作曲
八、〇〇　常磐津（東京より）
伊賀越道中双六　沼津の段
淨瑠璃　常磐津政太夫
同　常磐津兼太夫
同　常磐津福壽太夫
三味線　常磐津政壽郎
上調子　常磐津式一郎
八、三〇　時報、ニュース（東京）引續き　ニュース
八、四五　ニュース、經濟市況
氣象通報、番組豫告（滿語）
九、〇〇　古樂　滿洲國國樂社
九、三〇　戲劇＝大通埋町宏濟大舞臺より中繼
一〇、〇〇　北滿の時間（露語）（哈爾濱）

九日（木曜）新京

（午前之部）
六、〇〇　ラヂオ體操（滿語）
六、一五　ラヂオ體操（大連）
引續き　入港船の御知らせ（大連）
六、三〇　中等滿語講座（大連）講師　秩父固太郎
七、〇〇　中等日語講座（奉天）講師　近藤喜助
七、二二　朝の音樂（大連）
八、三〇　經濟市況（東京）
九、四〇　經濟市況（大連）
一〇、〇〇　料理獻立（奉天）
一〇、二〇　經濟市況（大連）
一〇、四〇　經濟市況（東京）
一〇、五九　時報（東京）
一一、〇一　經濟市況（東京及大連）
一一、四〇　ニュース（東京）

（午後之部）
〇、〇一　經濟市況（大連、引續新京）
〇、三〇　ニュース（滿語）
〇、四〇　ニュース（滿語）
〇、五〇　演藝（レコード）
二、〇〇　經濟市況（大連）
二、二〇　成人講座（滿語）
近代女子必需之知識（七）

ラヂオの御用は
東京無線
電四九二〇番

新京特別市立城後女子小學校　楊瑞濟
二、四〇　日用品値段（滿語）
二、五〇　經濟市況（東京）
三、〇〇　ニュース（東京）
三、三〇　經濟市況（大連、引續新京）
三、五〇　ニュース
四、三〇　ニュース（鮮語）
四、四〇　演藝（鮮語）
四、五〇　ニュース（英語）
五、〇〇　子供の時間（東京）
名作物語　隊商物語（一）ハウス原作
第一話カリフの鶴
東京放送童話研究會　脚色並演出
五、二〇　コドモの新聞（東京）　關屋五十二
五、二五　氣象通報、番組豫告
六、〇〇　ニュース（東京）
六、二〇　政府公報（滿語）
六、三〇　英國皇帝即位二十五周年記念國際放送
國內放送　國內アナウンス及解說（東京）
六、五〇　ロンドンより
一、解說　海軍少佐　スチヴンキングホール
二、祝詞言上
（イ）上院議長　子爵　ジョンサンキイ卿
（ロ）下院議長　エドワードフキッツロイ
三、勅語　ジョージ五世陛下
四、英國國歌（ラッパ吹奏）
七、二〇　國內アナウンス及解說（東京）

外科　性病
大森醫院
梅枝町三丁目
電・四七四三

七、三〇　獨唱と音樂
新京會館タンゴバンド
獨唱　トム、トミー
第一ヴァイオリン　中川五郎
第二ヴァイオリン　横內澤二
アッコデイオン　首藤輝生
ギター　桂健二
スチールギター　糸井光彌
一、タンゴ、ママ
二、ブルース、ホユンライトタイム
インザヴァレー（合唱附）
三、獨唱　荒城の月
四、獨唱　今宵こそは
五、獨唱　叱られて
六、ワルツ、ホノルムーン
七、タンゴ、ラコムパリシタ
七、五〇　浪花節（東京）
或夜の唐人お吉　村松春水作　木村友衛
八、三〇　時報ニュース（東京）
引續き　ニュース
八、四五　ニュース、經濟市況
氣象通報、番組豫告（滿語）
九、〇〇　戲劇　法門寺　奉天戲劇研究社票友
一〇、〇〇　北滿の時間（露語）（哈爾濱）

春の—
大公演!!　春の踊り!!　春のジャズ!!　春の唄

ジャズ・レヴュー
和少女歌劇座

於　記念公會堂

・プログラムは明夕刊にて發表・
一九三五年流線型發表!!

十日　夜六時
十一日　晝一時　夜六時
十二日　夜六時
開演

▶入場料◀
大人　一圓四十錢
學生　七十錢
小人　三十錢

主催　新京滿日理髮業組合
後援　鐵路總局

割引前賣券は各理髮店に有り
枚數の限りが有りますから早くお求め願ひます

ソ聯三鐵道の社會主義的鐵道競技

ソ聯中央部と極東とを結ぶ東部シベリヤ鐵道、ザバイカル鐵道、ウスリー鐵道は最近のソ聯極東軍備强化と關聯して鐵道運輸の圓滑を要求されてゐるがその

現狀 は未だ黨および政府を滿足せしむるに至つてゐない、極東において發行してゐる各種新聞は一齊に本三鐵道の運輸の不正確、保線作業の緩慢、從業員の不規律について書き立て盛んにその反省を促してゐるがその成績は一向に上らずソ聯黨局を憤らしてゐる、右三鐵道當事者も一般の要望に應へるため種々考慮を拂ひ昨年八月右三鐵道關係者約八十名が集合、長期間に亘つて三鐵道の「社會主義的鐵道競技」を行ひ主として秋冬期輸送に對する最善の準備と實行に資することを申合せたがその內容を略記すれば左の如くである

一、機關車及び鐵道工場の全聯邦的社會主義的鐵道競技の全項目を遂行すること

一、一九三四年十月一日迄に機關車內の防寒設備並に防寒設備の取付を行ふこと

一、一九三四年十一月迄に線路修繕計畫を遂行し防雪設備を整へること

一、十一月十七日迄に各鐵道高級從業員用家屋一、五〇〇戶以上の修繕を終了すること

一、檢車方及び給油方は必ず技術的檢査及び車軸發熱有無の檢査を行ひたる車輛を引渡す事とし給油方及檢車方の無斷檢によつて生ずる車輛軸による解放皆無とする樣努力すること

一、機關車の中修繕(吊上げによる)は六日間以內に完了さすこと

一、各鐵道における故障車率を高めざること

一、十一月七日迄に各鐵道に地方的模範列車を編成すること

ウスリー鐵道　三ケ列車
ザバイカル鐵道　三ケ列車
東部シベリヤ鐵道　四ケ列車

一、各鐵道とも六ケ月以內に左の從業員を養成すること

驛長	三〇人
技術方	五〇人
助役	三〇人
機關士	七五人
組成方	二五人
給油方	七五人
檢斤方	五〇人

尙シベリヤ鐵道は齒止方七〇人を養成すること

一、競技成績發表期日は一九三五年五月一日とす

以上列記したる內容を見るにすべて列車運轉のスピード化鐵道從業員の早期養成並に技術向上に意を用ひてをり、名目は「鐵道競技」ではあるがこれは明かに戰時輸送の下準備とも言ふべきであつてソ聯當局が如何にして迅速に極東に向け

軍隊 を輸送するかに頭を惱ましてゐるかゞ察知せられる、換言すれば右競技は結局は對日軍備工作であつて甚だ注目に値するものがある

拓殖事業統制の爲 拓政科を新設
民政部で指導統制

滿洲國に於ける拓殖事業は滿洲國產業開發の要諦として又日滿兩國融和の根本方策として各方面より極めて重視されて居るところであるが日滿兩國政府に於ても之が國策の樹立に腐心し

腐心 しつゝあつたところ、滿洲國政府に於ては今回愈々本格的活動を開始することとなり、日本移民、朝鮮移民、山東移民に關する指導統制を圖り兼ねて移殖民行政處理のため四月二十二日を以て民政部地方司に拓政科を新設し、日本側各機關並政府內實業部その他關係各部とも充分なる協調の下に拓殖地の調査選定取得に關する事務を始め拓殖地の開發並に諸計畫施設に關する事務を處理せしめ更に近く設立せらるべき滿洲拓殖株式會社の監督等拓殖に關する一切の事務に當らしめ以て拓殖事業の遂行に遺憾なきを期する

事と なつた、而して初代拓政科長は理調査科長都甲謙介氏を起用し重任に當らしめる事となつた

拓政科今後の活動注目に値す

民政部に拓政科を新設し拓殖事務を缺掌すると共に、新設さる可き拓殖會社の監督に當る事となつたが、一方日本內地人の拓殖事業を行ふ滿洲拓殖株式會社並に朝鮮人移民を取扱ふ對滿拓殖株式會社も殆んど設立迄に漕付け、殊に朝鮮人移民會社は資本金二千萬圓で政府の三ケ年補助が大体諒解の域に到達したと言はれるので、民政部では拓政科の實際業務開始を急ぐと共に移民適地の研究其他監督官廳としての諸般の準備に着手する事となつた、而して朝鮮移民の技術的研究は既に確信の域に達してゐるが其の方策は大體間島省地區に目下行はれつゝある安全部落構成の方式に據るものとみられる、尙民政部では日滿携力になる靈業開設の上に拓殖事業の成功か否かは重大なる影響を及ぼするのであるから萬遺憾なきやう愼重態度をとつてゐるが、地方に派遣せる縣參事官等指導の地位にあるものも適任者を嚴選して移民地に於ける滿洲國側の監督指導に誤ちなきを期してゐるので近き將來參事官の任免更迭も行はれるものとみられる

ハルビン油房 沒落

ハルビン油房業は先月二十九日ハルビン鐵路局が新運賃を施行して以來、市內業者大多數が停業し、製粉業も十四軒停業した、僅かに日滿製粉公司、雙合盛及び成泰益が續けてゐるだけである、ために油房業、製粉業及び木材業の各公會では慶次各方面に請願する所あり、路局は本月二日運賃の改正を行つたが油業に關しては變更無く業者を悲觀せしめてゐる、ハルビン油房業沒落の原因は第一は關稅の加重であり第二は海外の需要減少である、これはハルビンのみならず北滿各地みな同じ事情に置かれてゐる恐らく運賃が改正されても復活は困難であらう

日露漁業條約の改訂 民間からも委員派遣
日魯漁業、太平洋漁業から

【東京國通】日露漁業條約改訂交渉は改訂意思通告期日たる本月廿七日を目前に控え大田大使より七日リトヴイノフ外相に對し豫備的折衝を開始し、漁區安定策を主眼とする條約改訂交渉は愈々本格的に開始される事となつたが、日本政府は大田大使、酒匂參事官の折衝を補佐し事務的細目折衝に專念せしむるため今月下旬農林省より技師一名を急派することに決定、民間側より日魯漁業進藤專務、田中丸支配人及び太平洋漁業より越田常務が夫々參加することゝなつた模樣である、日ソ合辦の北洋漁業會社成立說が一方に行はれる折柄民間側よりの委員派遣は注目されてゐる

國鐵の大發展 近く大監察官制度實施

【東京國通】最近國鐵の業績があがり昭和九年度には輸送人員九億人、運輸收入五億圓を超へ、事業費も三億六千萬圓突破の有樣なので收支狀態を嚴重科學的檢討をなし、且將來發展に資す可き事業の調査研究を必要として內田鐵相は大監察官制度を計畫し右制度の法制局審査も最近終り七日閣議に上程されるが、從來の監察官がたゞ三名で檢察立法局間の連絡を司りつゝ有名無實に終つて居たのに鑑み期待されてゐる

初代勅任監察官は運輸局長新井堯爾氏、官房保健課長大島清氏、東京鐵道局長池田尉三郎氏三氏中より選ばれる筈である

高粱米暴騰に公定標準相場指定

【奉天國通】奉天省公署では最近滿洲人側の主要食料品である高粱米暴騰現在一斗國幣二圓と言ふ豫想外の相場を現出尙續騰の情勢にあるところから三日市商會に發令し今後高粱米一斗最高二圓の公定標準相場を指定若し索りに價格を引上げたる場合は饑嗣に輕する旨一般糧商に命令を徹底せしめた

土建ニュース (五月八日)

關東軍南嶺宿舍排水テスリ工事
指名 三田組 市の瀨組

局總長官舍新築工事 十一日十時
指名 高岡組 上木組 淸水組 福井髙梨組

軍經理部
新京步兵隊兵舍增築其の他工事 十日九時
地方事務所
新京滿人小學校新築工事 八日十一時
指名 長村組 吉川組 今井組 錢高組 葛井組 大田組 三田組

需用處
合同材舍寄宿舍增改築其の他工事 十日十一時
指名 鈴木組

國道局奉天出張所廳舍改築工事 八日十時
指名 上木組 志岐組

南滿洲電氣會社
豐宗胡同車道碎石舗裝工事
落札 一、六四〇、〇〇〇 宮本組
三、一七七、一〇〇 阿川組
三、四九四、〇八〇 市の瀨工務所

奉天鐵道事務所 七日十時
新京驛構內到着小荷物增築に伴ふトラクター通路新設
指名者 丸山組 富山組 上木組

同 范家屯驛構內旅客ホーム工事 七日十時
指名者 上木組 尙厚組 松浦組

同 蒙家屯外二ケ所保線區土工工事 八日十時
指名者 上木組

鐵路局 吉林驛前道路補修修繕工事 六日十時
指名者 鈴木組

鐵路局 敦化站カメリン倉庫新築工事 六日
指名者 鹿島組 蒲生組 宅見組

地方部 新京滿人小學校新築工事 八日
指名者 辰村組 吉川組 今井組 錢高組 葛井組 大橋組 三田組

需用處 國道奉天出張所廳舍改造其の他工事 八日十時
指名者 上大組 志岐組

商況欄 (五月八日前場)

海外經濟電報 (五月八日)

倫敦銀塊	三三片四分三
同 遠限	三三片六分一五
紐育銀塊	七一仙八分七
孟買銀塊	七九留比六分九
スチール株	三一弗八分一
アナゴンダ株	一三弗二分一
米英爲替	四弗八六仙四分三
米日爲替	二八仙六〇仙
英日爲替	一志二片三分五
英支爲替	一志八片四分三
英米爲替	四弗八四仙八分一
印日爲替	休會

▲米棉

現物	一二仙一五
五月限	一一仙七五
七月限	一一仙七七
十月限	一一仙七七
十二月限	一一仙五五
一月限	一一仙五七
三月限	一一仙六三

▲印棉

ブローチ	二四六留比
オームラ	二二五留比
ベンゴール	一三七留比

▲市俄古小麥

五月限	九五仙八分一
七月限	九四仙八分七
九月限	九五仙八分三

▲カルカツタ麻袋

當筋	休會
鐵筋	

金銀市況

●上海標金
本寄	七九七、〇〇	七九三、五〇
昨引		
步	九八、〇〇	九七、〇〇
	九六、五〇	九六、〇〇
	九、〇〇	九七、〇〇
	九四、五〇	九六、〇〇
	九三、〇〇	九九、五〇
	九二、〇〇	

●大連金鈔票
現物	一二四四〇
寄	一二四三五
引	
出來高	三〇八
五月十三日限	一二四三〇
寄	四一五
步	四二〇 / 四一〇 / 四二五 / 四三〇 出來不申

●大連鈔票銀大洋
現物	一三一、〇〇　一三一、二〇
出來高	八三六千

●奉天國幣金票
現物	一〇九、三〇　一〇九、一〇
五月十三日限	九六、〇〇
寄引	九七、五〇
出來高	四〇万

●奉天國幣鈔票
現物	一三三、八〇　一三三、一〇
五月十三日限	一三三、二〇
寄引	一三三、一〇
出來高	六六万

●哈爾濱國幣金票
現物	一〇九、〇五　一〇九、一五
五月十二日限	一〇九、一〇　同月二十二日限
寄	一〇九、一〇　一〇九、一五
引	一〇九、一〇　一〇九、一〇
出來高	九千元　四八元

爲替相場

●安東國幣金票
現物	一〇九、五〇
五月十三日限	一〇九、六〇　▲五月廿八日限
昨引	〃
出來高	〃
本寄	一〇九、六〇

▲上海爲替
▲日本向
第一回 賣	一四三、七五〇
第一回 買	一四四、二五〇
第二回 賣	一四三、二五〇
第二回 買	一四三、七五〇
第三回 賣	一四三、二五〇
第三回 買	一四四、七五〇
第四回	〃

▲倫敦向
第一回 賣	一志八片一六分五
第一回 買	一志八片八分三
第二回	一志六片一四分五
第三回	〃

▲紐育向
第一回 賣	四一弗〇〇
第一回 買	四一弗八分一〇
第二回	四〇弗一八分七
第三回	〃

▲大連爲替
▲上海向
一〇七五〇	一〇七四五〇
一〇七七〇	
一〇七六〇	

▲煙台向
一〇七〇〇	一〇七三〇〇
一〇七四五	
一〇七四〇	
一〇七三〇	

▲阪神日米爲替
第一回 賣買 二六弗一六分七 / 二六分九

▲阪神日英爲替
第一回 賣買 一志二片 八分一 / 一六分三

株式相場

▲大阪株式(短期)
	寄	引
大新	九四、五〇	九四、八〇
鐘新	一二五、二〇	一二六、〇〇
東新	一八八、二〇	一八八、三〇
日產	九四、九〇	九五、三〇

▲大連株式(短期)
	寄	引
五品	一三四、三〇	一九、九〇
豆新	一二〇、二〇	—
錢鈔	一四八、三〇	一四八、九〇
東新	一二五、三〇	一二六、〇〇
鐘產	五九、一〇	五九、〇〇
日鐵	六五、〇〇	六五、〇〇
滿新	三七、一〇	三七、一〇
二	—	—

▲奉天株式(短期)
	寄	引
滿取	一四八、三〇	一四九、一〇
東新	一二五、二〇	一二六、〇〇
鐘新	五九、一〇	五九、五〇
日產	九四、六〇	九五、〇〇
大新	一九、九〇	—
五品	一四、五〇	—
豆新	六五、〇〇	六五、〇〇
滿鐵	一七〇、四〇	—
二新	一三〇、四〇	—
電甲	九四、〇〇	—
同乙	一二、〇〇	—
東拓	一三、〇〇	—
日亞	六四、五〇	—
滿興	五四、八〇	—
優先	一八、五〇	—

商品市況

▲大阪綿糸
	寄	引
五月限	二二二、八〇	二二三、〇〇
六月限	二二五、八〇	二二四、一〇
七月限	二二六、〇〇	二二四、〇〇
八月限	二二五、五〇	二二四、六〇
九月限	二二三、〇〇	二二三、〇〇
十月限	二二〇、七〇	二二〇、五〇
十一月限	二二〇、〇〇	二二〇、四〇

▲大阪棉花
	寄	引
當限	六六、〇〇	六六、〇〇
先限	六三、六〇	六三、九〇

▲大阪人絹
	寄	引
當限	五八、五〇	五八、五〇
先限	六〇、八〇	六〇、八〇

▲神戶豆粕
	寄	引
五月限	四、五八〇	四、五八〇
六月限	四、六二〇	四、六二〇
七月限	—	—
八月限	—	—

特產市況

●大連大豆
	寄	引
袋込	四、八九	四、九二
五月限	四、九一	四、九二
六月限	五、〇一	五、〇一
七月限	五、〇六	五、〇九
八月限	五、一四	五、一四
九月限	五、一五	五、一五

●同豆粕
	寄	引
現物	一、五二五	一、五二〇
五月限	一、四九五	一、五二〇
六月限	一、五一五	一、五三〇
七月限	一、五二〇	一、五一〇

●同豆油
	寄	引
現物	一四、六〇	一四、六〇
五月限	一四、五五	一四、六〇
六月限	一四、七〇	一四、七〇
七月限	一四、七五	一四、七五

●同高粱
	寄	引
現物	四、三〇	四、三〇
五月限	四、三〇	四、三〇
六月限	四、四七	四、四二
七月限	四、五一	四、四四
八月限	四、五二	四、四五
九月限	四、三八	四、三五

●哈爾濱大豆
	寄	引
五月限	一二三七五	一二五〇〇
六月限	一二五二五	一二七〇〇
七月限	一二七七五	一二八七五

●同小麥
	寄	引
五月限	一四八〇〇	一四七〇〇
六月限	一五〇〇〇	一四九七五
七月限	一五二〇〇	一五一五〇

新京取引所市況 (五月八日前場)

●大豆

		寄	引	出來高
現物(一石値段)				
定期(混合百斤値段)				
五月限		四、七二	四、七九	八車
六月限		—	—	—
七月限		四、七〇	四、八四	三九車
八月限		四、九〇	四、八二	二車

●高粱

	寄	引	出來高
現物	—	—	—
五月限	—	—	—
六月限	三、八〇	三、七八	六車
七月限	三、八三	三、八三	一車
八月限	三、八四	一メ	一車

●鈔票對金票
十三日限	三、八〇　二十八日限
寄	一三四、四五 圓
引	一三四、二〇 圓
出來高	十四万五千圓　二十一万九千

●國幣對鈔票
十三日限	二十八日限
寄	一三四、四五　一三四、四五
引	一三四、二五　一三四、二〇
出來高	十四万五千圓　二十一万九千

●錢鈔
寄	八一、五〇　八一、五〇
引	八一、一〇　八一、四〇
出來高	二十四万三千　二十九万六千

國幣對金票	一〇九四〇錢
鈔票對金票	一三四四〇錢
國幣對鈔票	八一四〇錢
現大洋對鈔票	一三〇四〇錢

木曜 五月九日
乙酉 舊四月七日
佛滅
定
斗宿

●一白の人　信用も增し金運もあり萬事眞面目たるびし壬と子と癸が吉

●二黑の人　意外の恩惠に浴せらるゝ吉日進んで功あり丙と庚と辛が吉

●三碧の人　思ふ如くならざる日行運なき樣注意すべし庚と癸と丑が吉

●四綠の人　和合を欠くときは破滅を來たす注意日なり辛と癸と丑が吉

●五黃の人　脫線せざる樣に本業を大切に守らるべき日甲と庚と辛が吉

●六白の人　目標とする所正しければ萬事順調たるべし乙と已と丙が吉

●七赤の人　甲斐なき他事に辛勞するより內を整ふが利甲と乙と丑が吉

●八白の人　窮窟を忍べば終は悠々たる地位に昇るべし乙と丙と辛が吉

●九紫の人　外交には氣に合はぬことのみ突發し易き日庚と辛と癸が吉

ベンガルの槍騎兵

限りなき映畫藝術の究極を突く!! 榮光不滅・死線に燦たる
武人の姿！パ社が五星霜全能力を傾倒せる映畫史上空前の超大作！

パラマウント本年度超大作品
THE LIVES OF A BENGAL LANCER

新興キネマ超特作

印度ベンガルの奧に駐屯してその名も高きイギリス槍騎兵!! 愛兒の捕虜にも恬然たる冷血隊長、猪武者の中隊長、彼等が率ゐる槍騎兵二千餘駐が峨々たる連峰にまた砂漠の熱河に、匪賊討掃の砂塵を蹴立てゝ猪突する、印度奧地の秘事をあばき、ロマンスを蹴散し、やがて轟く凱歌の雄叫び!! されど、嗚呼!! 戰塵一過、果敢に散つた猪武者の死はヴィクトリア、クロスに不滅に輝くとはいへ、亡き主の後を慕ひて嘶く軍馬の嘶きまた悲し!!

主演 ゲーリイ・クーパー
フランチヨツト・トーン
ガイ・スタンデイング卿
助演 リチヤード・クロムウエル
キヤスリン・バーク
監督 ヘンリイ・ハサウエイ
色調 グローヴア・ジヨーンズ
ウイリアム・S・マクナツト

×××

白銀皚々たるアルプスの大雄な神秘大山岳ドラマ ●サウンド版●
市川春代主演
小島耕 杉勇二 助演 內田吐夢 坂相 監督 一孫 撮影

白銀の王座

新興キネマ時代劇
恩讐子守唄
大谷日出夫 主演

九日より六日間
毎日正午開演連續興行・入れ替へなし
料金・階下・壹圓

●ダイヤ街　電六四〇五●
帝都キネマ

新京日日新聞
朝刊
夕朝刊共十二頁

床板材 ベニヤ板 様甲板
吉川商會
新京在松町七 電二九一三番

東アフリカに戰雲飛ぶ
歐洲政局安定を待ち
伊軍俄然攻略へ
廿八萬をすぐつて待機する
エチオピア討征軍

【ローマ七日發國通】エチオピア國境紛爭は仲裁委員會の任命により圓滿解決に至るものと期待されてゐたが、駱駝拉致事件、兩國軍の小競合等は容易に終熄せずエチオピア國境線一帶は絶えず緊迫狀態を續けてゐるエチオピア政府としては國境線確保の見地から擧國一致侵略に備へてゐるに過ぎないが、ムッソリーニ首相はローマ協約の趣旨に基きエチオピア王國屬領間の既定方針を遂行、歐洲の時局一段落を待つて着々侵略の成果を擴充せんとする方針と解される、エレトリア、ソマリーランド兩植民地には討征軍が近代的兵器を擁して待機してゐるが、今回の大量動員によりイタリー軍はファシスト民軍並に土民軍を合算すれば無慮廿八萬に及ぶと言はれ、エチオピア國境線上の風雲は頓に急迫を思はせてゐる

伊太利軍來れと
エ國邀擊準備
七十萬を動員した
黑人帝國軍容

【アヂスアベバ七日發國通】イタリー政府が着々侵略の歩を進めつゝあるのに對し黑人帝國エチオピアは着々軍備を充實、近代的武器の精鋭を誇るイタリー軍を邀擊し肉彈戰の威力を以てせんとし既にエチオピア政府に於ては七十萬の大軍を總動員して國境線に集結待機の姿勢を示してゐるが更に兵器の改善に努力し歐洲の二大軍需會社に機關銃其他新兵器を注文、注文品は續々到着してゐると言はれる、エチオピア軍の現在の兵力內容は次の如し

動員部隊　七十萬
小銃　九十萬挺
機關銃　千五百臺
野砲　三百門

伊太利の動員令
國軍、ファシスト民軍に下る

【ローマ七日發國通】イタリー政府は東アフリカの情勢緊迫を名として七日國軍並にファシスト民軍に動員令を下した

內審並調查局設置
樞府で可決
各方面に委員就任內交涉

【東京國通】內閣審議會並に內閣調查局設置に伴ふ勅令は八日の樞密院本會議で可決されたので政府は愈々本格的に取懸り吉田書記官長は重臣方面よりも委員の內交涉を進むる事となり、八日午前岡田首相代理として齋藤實氏、山本達雄男を訪問、內閣審議會設置に關する政府の所信を披瀝したが、齋藤山本長老は大体參加の意向を示したので、吉田氏は更に實業界、貴族院方面の委員に內交涉をなしたが一方岡田首相より鈴木政友、町田民政、安達國同の三總裁にも交涉し急速に委員の就任を交涉し、十日官制の公布と同時に委員十五名を任命、速かに店開きをなし國策樹立に邁進する事となつた

內閣書記官長に
白根前兵庫縣知事起用

【東京國通】役任內閣書記官長として起用に決した白根竹介氏に對しては十日の閣議で正式決定內閣調查局と共に左の如く發令さるることとなつた

從三位、勳三等　白根竹介
任內閣書記官長
內閣書記官長　吉田茂
任內閣調查局長官

政黨色のない事務家肌

【東京國通】岡田內閣三代目の番頭として非常時首相の女房役におさまつた新書記官長白根竹介氏は去る一月の地方長官大移動で四十一年組として永年の宮仕生活を捨て、野に下つた人だ、人格圓滿人ざわりが好く白根松介男爵とは從兄弟の間柄で人となりは事務家肌だが、蔵しその中にも燃える樣な情熱と覇氣とを秘めてゐる、政黨色の全然ないことが今度書記官長に白羽の矢が立つた最大の原因である、氏は山口縣人で今年五十四歳の働き盛りである

臺灣の怪船事件
米側で諒解奔走

【宜蘭國通】臺東から宜蘭に送られ軍警察課に送致取調べを受けてゐる怪ヨット事件の三名は八日中に取調べを終り九日或は十日頃起訴か否かの決定を觀る筈であるが、米人ゲーツの父親は米國下院議員であり臺北駐在米國領事も心配し駐日グルー大使からの身分證明その他を以て當地に來り七日松尾檢察官を訪問ゲーツの爲諒解運動に努めてゐる

雜貨輸出統制
中央機關設置

【東京國通】商工省では申請中の東京雜貨中南米輸出組合に關しては、各地に各種輸出組合が結成され居る有樣であるが、中央機關が存在せぬため組合間の無統制暴露される傾向あるので、東京輸出組合協會の發議で大阪府輸出組合聯盟へ呼びかけて全國輸出組合結成、中央機關を東京に設置する計畫に着手した、右實現は六月頃と觀られる

獨立展の洋畫
皇帝へ献上

目下公會堂にて開催中の獨立美術三人展は清新にして滿洲藝術的香氣高き作品を展示して絢爛豐かなる色彩を漂してゐる殊に今回作品をもたらした福澤、清水、鈴木三氏は同展審查員にして中堅畫家を形成しつゝある人々にして、今回の來滿を機に夫々作品を皇帝陛下に獻上することとなつた、（寫眞は三氏の獻上畫）、〃語り合ふ　福澤一郎〃〃セントラル、パーク　清水登之〃〃牡丹　鈴木保德〃

百萬圓で假皇宮
康德四年六月竣工

皇宮は豫算二千萬圓で順天廣場に建設の豫定であるが完成迄には七、八年を要する見込なのでそれ迄の用に充つる爲現在の皇宮を增改築する事となり、目下需要處營繕科に於て設計を急ぎつゝあるが假皇宮の增改築設計によれば約百萬圓の豫算で、現在の皇宮を中心に東方に向つて約三倍に擴張し、內外苑に分ち、皇殿は滿洲色豐かな近代滿洲樣式をとり、外苑には馬場、泉水等を配し、興運橋前には小公園が設けられ、假皇宮として恥かしからぬものとなる筈である、因に總面積は五千平方米で本年八月着工、康德四年六月竣工の豫定である

轉向を傳へられる
ヒトラーの態度
豪華船上の幹部會議
妥協外交策出現を觀測

【ロンドン七日發國通】ヒトラー總統は豪華船シャルンスト號の處女航海に名を藉りブロンベルク國防相、シャハト經濟相、ゲッベルス宣傳相、リッベントロップ軍縮使節等家の子郎黨を引具し同船上に於て頻りに外交政策を練つてゐるが再軍備宣言以來頻りに强行政策を續けて來たヒトラー總統も內外の情勢意想外に自國に非なる局邊に腰が挫けて妥協策に轉向するのではないかとの觀測が有力となつてる

ハルハ會商を前に
ソ聯の威嚇宣傳
ソ蒙密約成立を傳へ
會商の出鼻を挫かんとす

ハルハ國境地を整理する滿蒙會商の會議地並に期日に關し外蒙側は滿洲國側に對し「滿洲里に於て十五日以後なれば差支へなし」との回答を寄せ同會商は今より圓滑なる進捗が期待されてゐるが、この矢先ソ聯方面では頻りにソ蒙密約成立說を傳へ、同會商の出鼻を挫かんとする如き宣傳を開始してゐる、即ちその內容は

一、ソ聯は外蒙に對し無利息で一千萬留の借款を許す
一、外蒙軍を改編してソ聯の將校を入隊せしめ且ソ聯軍を外蒙地區に自由に出入せしむ
一、チタとクーロン間に空輸航路を新設し一週四回定期連絡を行ひソ聯機廿臺が就航する

等の條項であるが滿洲國側ではこはソ聯獨得の牽制策で一顧の價値もなきのであると一笑に附してゐる

春蠶掃立豫想
一割余減少

【東京國通】日本蠶糸會發表一四月廿日現在掃立て豫想は前年實收より一割二分四厘減の六千七百八十七萬四千五百九十二瓦で九百五十八萬八千四百七十八瓦の減少である尙今春蠶の前年より減收豫想となつた理由は桑園整理改植新植による桑園段別の減少と不況による桑園の疲弊管理不充分肥料栽培、昨年の關西風水害の影響による桑減收等を見越しての掃立て手控へを原因とする尙養蠶農家が自勞自足で經營の堅實化を圖らんとするに至つたのは注目される

會商地現地視察に
烏少將滿洲里着
外蒙側委員の到着を待つて
愈々國境問題會商へ

【滿洲里國通】ハルハ地方の滿ソ國境紛爭問題に關しては兩國代表會議を滿洲里に開催して善後措置をなす事となつたが、滿洲側の指名交涉委員たる興安北警備軍司令官烏爾金少將は會商地點滿洲里の現地視察のため八日午前九時滿洲里着列車にて來滿したが尙外蒙側委員の到着は大体廿日頃と見られ、會議場は舊北鐵中學校を之に充當、外蒙委員の宿舍はソ聯經營のニチキン・ホテルが當てられる筈

日滿實業協會
駐在員を置く

日滿實業協會滿洲支部では日滿兩國の經濟關係いよく密接なるに鑑み國都新京に駐在員を派遣し滿洲國經濟の實狀調查、各種資料の蒐集、仲介斡旋に從事することゝなり駐在員手島勳氏は八日着任した事務所は商工會議所內

シ銀行團
京圖線經由の豫定變更

【奉天國通】日本シンジケート觀察團一行は新京より京圖線、朝鮮經由で歸國の筈であつたが、京圖線の頻々たる匪害の爲豫定を變更、八人乘旅客機に依り十六日新京出發、京圖線沿線を視察し圖們に向ふ筈である

林總裁
北滿初視察へ

北鐵接收後初めて濱州線、濱綏線を視察のため林滿鐵總裁は九日大連出發、約十日間に亘つて視察、挨拶廻りをなす旅行中の日程は
△九日大連發△十日午前八時五十分新京着同九時二十分發ハルビンへ△十一日ハルビンから牡丹江、東北視察挨拶廻り△十二日綏芬河△十三日濱道河子△十四日ハルビンへ△十五日ハルビン挨拶廻り△十六日安達、昂々溪△十七日博克圖、海拉爾、滿洲里視察△十八日午後三時着飛行機で歸京

東亞工業でも
對支舊債整理へ
近く交涉開始せん

【東京國通】東亞工業では支那側と第三次對支舊債整理交涉を行ひ財政部關係の銅元借款及び九六公債一千五百萬圓の整理交涉を開始する筈であるが、銀行團を會員とする債權團會議も近く開催、經過報告並に今後の手筈を協議する筈である

臺灣罹災民に
盟邦の同情

盟邦日本臺灣に起つた大震災の被害に對し畏くも當時御訪日中であつた皇帝陛下には痛く御軫念あらせられた趣きなるが滿洲國政府に於ては陛下の大御心を體し奉り政府の名に於て義捐金を贈る事に決し九日午後臨時國務會議開催同支出額並に右に伴ふ豫備金支出の件を協議する事となつた

鍋谷耳鼻咽喉科
醫學博士 鍋谷傳二郎
新京曙町三丁目四ノ二 電話五七〇四番

南支航空權めざし
英米佛の三巴戰
注目される濠洲の新計畫

南支那において英、米、佛各國は航空實權を占守すべく爭覇してゐるが、英國はロンドン香港連絡の完成を急いで支那側より支那領土上空飛行權を獲得すべく交涉しつゝあり、佛國はペリ、サイゴン線を廣東まで延長すべく準備してゐる、米國また上海廣東線を米支連絡に結び付けやうと計畫して居る、かゝる折濠洲のホワイト、シエル兩氏はメルボルンから支那を經て日本へ九千五百マイル翔破を行ふべき旨を發表し注目されてゐる

街談

綠化運動と關聯して空地の利用方をいつか本欄でも書いたはずだ、その效能があつたわけでもあるまいが、新京地方事務所でもこの點に特に留意することになつたのはうれしい▼わが武田所長はこの方面についても極めて熱心であるのは吾々市民に取つては頗る心强く、この上とも一層努力をお願ひするとゝもに、さしづめ頭道溝あたりも何とか處置して欲しい▼頭道溝といへば例の高粱問題は一体どうなつたかいつまでもあのまゝでは許されまいし、何とかこの際大急ぎでやつてみる氣はないものか知ら▲それとも高粱問題は當分見込みなしとすれば一層思ひ切つて植樹でもして市民の遊步地にするのもよいが、何にして先立つものは何とやらだ▼鯉沼地方係長に疾くに名案ありと聞くが、今に至つて實施されないのを見ると、聊か氣がかりである、名案あらば早速にでも着手するがよく、名案の持ち腐りなどは余り感心しない

人事往來

▲坂本龍三氏（奉天警察署執行主任警部）八日午後發奉天へ
▲吉興（第二軍管區司令官）八日午後來京
▲臧式毅氏（民政部大臣）八日午後歸京

航空往來

▲佐野少將（飛行隊司令官）八日午前歸京
▲村上勝一郎氏（哈爾濱特務機關）同
▲平井豐一氏（陸軍省）同
▲原弘氏（飛行隊司令部員）同
▲夏目宗一氏（東京電報通信員）同
▲田中常憲氏（京都桃山中學教諭）八日午前チチハルより來京
▲美崎丈平氏（靖安軍司令部）八日午後奉天より
▲河野悦次氏（陸軍中佐）同
▲岡本利彥氏（航空會社）奉天へ
▲河原畑作太郎氏（航空會社員）同ハルビンへ

お酒は慶典

法學士 古賀元吉著 最新刊
支那及滿洲に於ける治外法權及領事裁判權

滿洲國が支那國より獨立して王道的國家を建設したが差當つて滿洲國にも治外法權や領事裁判權は存續する。而かも滿洲國が土地問題や通商政策に就て、諸種の改革されたる組織と法令とを發布したりするのに對し、治外法權や領事裁判權の立場から充分明快なる解釋を與へたものを聞かない。
とは著者の一言である。サー、ジエムス、ステフエンは云つた。——治外法權と云ふものは人々が好んで論議する所であるけれども、決して適格に理解せられて居るのではない」と。今日に於ても其言葉を繰返さねばならないのは寧ろ不思議とすべき事である。治外法權撤廢、領事裁判廢止等の影響が一番强く感じる點は夫等の撤廢乃至廢止に伴ふ領事警察權の撤回ではないかとさへ思はれる。——其反面に於ける滿洲の警察權の事々は如何治外權法乃至領事裁判權の專門的にして全般的な物が必要だと云ふ點に發足した本書の內容に注目あれ。
菊判二百七十頁 新活字・上質紙 總クロース函入 價一・五〇 送一二

法學士 古賀元吉著 最新刊
支那及滿洲に於ける治外法權撤廢問題

新滿洲國の政治も經濟も日滿兩國民の融和も必ず治外法權の撤廢並に撤廢後の機構を如何にすべきかによつて決せられる。治外法權の根本にして實情を明解せず滿洲及支那を考へるを止めよ。滿洲及支那に於ける治外法權撤廢問題は日滿日華の問題に非らずして實に世界の每々の議題である。昨日今日の問題に非らずして實に明日以後を決する現在の重要案件だ。試みに本書を一讀して何を得るか檢せよ。試みに本書を參考して日滿及日華の現在及將來を檢せよ。
菊判百八十餘頁 新活字・上質紙 總クロース函入 價一圓二十錢 送十錢

大賣捌 新京東一條通一六番地 電話三八四二、振替奉天一二六五 巖松堂滿洲部 春明書莊

○廣告の御用命は……電話三三〇〇番へ○

文具の御用は
三十年の歷史を有する新京最古の文具專門店
萬古萬年筆
丸善インク
白梅牌便箋
國譽洋帳簿
大陽和帳簿
高級文房具
發賣元 林洋行文具店
電話 二一六五番 六六三六番 六六三五番

お髮のお手入れは純植物性の
キンシポマード

皮膚科、泌尿科
外科、性病科
●診療時間●
自午前九時至午後五時
日曜祭日午前中
同仁醫院
富士町三丁目 電話二六〇六番

●法人登記

●社團法人新京聖德會變更
一、昭和十年三月二十五日左記ノ者理事ニ重任ス
新京親町三丁目九番地 赤羽一二
新京老松町二丁目五番地 龜岡忠藏
新京吉野町一丁目二十五番地 淸水祐之助
新京吉野町一丁目十二番地 藤崎吉熊
新京中央通二十六番地 菊地佐市
會ヲ代表スヘキ理事 赤羽一二

●關東局殉職々員遺族保護資金事務所移轉
一、昭和十年三月二十五日當館管內ニ本店ヲ移轉シタルニ因リ左ノ登記ヲ爲シタリ
名稱 關東局殉職々員遺族保護資金
事務所 新京關東局內
目的 關東局及其所屬官署職員ニシテ職ニ殉シタル者ノ遺族並公務傷病ニ因リ不具廢疾ト爲リ退職シタル者及之カ原因ト爲リ死亡シタル者ノ遺族ノ保護ヲ爲スヲ以テ目的トス
設立年月日 昭和九年八月十一日
資本ノ總額 金三萬七千六百九十七圓八十錢
出資ノ方法 寄附並補助金
理事ノ氏名住所 新京櫻智路 武部六藏
胡同三一六 新京大同太街一〇一 岩佐祿郎
旅順市高崎町四 竹下豐治
新京錦町一丁目一一 鹽原時三郎
右昭和十年四月四日登記
在新京 日本帝國總領事館

社説

シンジケート銀行團來滿 對滿再認識を要望す

滿鐵並に滿洲國中央銀行の招聘に應じて新興滿洲國の經濟金融事情視察のため來滿した日本シンジケート銀行團滿洲國視察團一行は九日來京するが、同視察團は約二旬にわたつて滿洲各地を視察する豫定である、シンジケート銀行團は滿鐵社債及び滿洲國々債引受銀行團でその視察團メンバーは興業銀行、朝鮮銀行、横濱正金、三井、安田、川崎、第一、住友信託、三和、川崎第百、愛知、名古屋、野村等日本の有力なる諸銀行幹部をもつて構成されて居り、最も對滿投資と關係深い有力者ばかりである。これ等の人々が滿洲國各地を視察して新國家の躍進的建設狀況を認識することは將來の對滿投資を促進する意味において好個の機會である

◇

勿論視察團一行は滿洲國の建國情勢を諸般の機關によつて充分知悉してゐるであらうが「百聞一見にしかず」の喩のやうに親しくその狀況を視察し現地の各機關の要路と接觸して直接に聞知することは對滿認識を再新するに最も效果的であることはいふまでもない、本年一月四日の閣議において高橋藏相は「日本の投資が、滿洲國を間道として支那へ流出する傾向があるから對滿投資を充分に警戒する必要がある」と述べてゐたが、無軌道な投資は警戒の必要があることは勿論である、然し乍ら資本の貧弱な建國匆々の滿洲國にとつて日本は唯一の投資國であることを忘れてはならない、而して滿洲國は日本資本家の投資の對象としては現在の日滿兩國の緊密な政治的關係にも拘らず最も好條件を有してゐるとは思惟出來ないものがある、寧ろ政治的諸情勢が動搖しつゝある支那の方がある意味で好條件をそなへてゐるといひ得るものがある、然し乍ら滿洲國建國工作の完成はかゝる事態の轉換を充分に豫想されて居り更にその健全な發達は投資對象としての滿洲國の諸條件を良好ならしむる者と期待されてゐる現在までシンジケート銀行團が引受けた對滿投資は既に滿洲國々債七千萬圓滿鐵社債三億四千五百萬圓合計四億一千五百萬に達してゐるが、北鐵讓渡成立後漸く產業經濟的建設期にのつた滿洲國は國內諸設の整備と相俟つて一段と資本の必要に迫まれてゐるのである、この際日本資本家の積極的投資を要望して止まない

◇

元來資本は利潤を生むことを原則としてゐるが、滿洲國は一般の投資對象とはその本質を異にすることを忘れてはならない、日滿兩國は國防的にも政治的にも又經濟的にも全く不可分關係に立ち相互依存關係におかれてゐることは對滿認識の主流をなすものでなければならない、滿洲は日本の生命線である、滿洲國の建設が遲々として進まざることは日本の將來を致命的なものとする、滿洲建設は滿洲國自體の問題であると同時に日本にとつてのつぴきならない大事業である、これに對しては政府も資本家も一般國民も一體となつて協力しなければならない、最近日支親善促進の聲と共に日本資本家の眼が支那へ動きつゝある傾向は建設途上の滿洲國にとつて歡迎すべきではない、一行の團長菊本三井銀行取締役會長の談によれば一行十四名の中滿洲を實際に見たものは二名しかないといふ、又シンジケート銀行團として確固たる對滿投資方針は定つてゐないとのことである、我等の希望するところは今次の視察によつて滿洲國の建設、狀況を觀察すると同時に日滿兩國關係と日本の將來を再認識し國策線に沿つて今後の投資を斷行して貰ふことである、滿洲建設は日本の大事業であると共に日本の將來の發展を決定的なものとするものであることを再言したい

支那經濟中心地の赤化計畫露骨化

重慶にも政治宣傳局を設置

支那中部地方に於ける赤色勢力の擴大は各方面の注意の焦點となつてゐるが去る三月ソ聯政府外交人民委員會は重慶に政治宣傳局を設置することに決し局長として從來南京及び上海にあつて活躍してゐたセルマン（米國籍を有するソ聯人）を派遣し、同人は既に着任して活動を開始してゐる模樣である、これによつて赤色勢力は上海、南京、漢口および重慶に有力な政治工作の連鎖を持つ事となつた譯で支那西北部より揚子江沿岸に進出して支那經濟の中心地方を赤化せんとする政策は一段の露骨味を加へ來つた譯である

大衆青年に對する教育の改善と更張

きのふ青年學校長會議で

◇……武部司政部長挨拶

八日新京商業學校講堂で開催された青年學校長會議に於ける武部關東局司政部長の挨拶並に指示事項の詳細は左の通りである

司政部長挨拶

不肖本年一月就任以來今回茲に始めて各位と相見ゆることを得ましたことは寔に欣幸とする所であります

滿洲に於ける青年訓練に就きましては就任後日尚淺く未だ親しく其の實情を視察するの機會を得ないのでありますが、諸報告其の他聽取する所に依れば昭和二年制度創設以來各位の獻身奉公の赤誠と軍部の絶大なる協力援助とに依り、逐年其の充實進展を見、皇國の第一線に活躍する在滿青年の教養訓練の上に顯著なる成果を收め、國家社會の進展に寄與しつゝあることは眞に慶賀の至りでありまして深く感謝に堪へざる次第であります

最近の我國情に鑑み一般大衆青年に對する教育機關の統合問題は數年來の懸案として夙て陸軍文部兩省の間に夫々研究協議を重ねられて居つたのでありますが、漸く之が成案を得、去る四月一日勅令第四十一號を以て青年學校令公布せられ從來の實業補習學校及青年訓練所を廢止すると共に新に青年學校の設置を見るに至つたのであります

滿洲に於ても從來青年訓練所制度改正の要望がありましたが、內地の本制度改正と關聯致しますので實現を見るを得なかつたのであります、然しながら滿洲に於ける青年教育の實情及滿洲事變後の急激なる邦人進出の情勢殊に中年層の激增に鑑みますれば從來の青訓制度の內容を以てしては在滿洲青年の生活の實際に適合せざるのみならず、時代の要求に應じ青年教育の徹底充實を期するに不充分と認めざるを得なかつたのであります、之れ此度四月二十三日勅令第九十一號を以て關東州及南滿洲鐵道附屬地青年學校に關する制度公布せられ五月一日より施行されました所以であります、依つて州內外に於ける青年訓練所及滿鐵經營の附屬地實業補習學校は廢止せられ同時に新に本制度に依る青年學校の設置を見たのであります

此の新設の青年學校は青年教育機關の制度の單一化を圖り施設經營の努力を一に集中すると共に兩者の特色を取入れ制度上に於ても夫々改善を加へ以て青年教育の徹底充實を期せんとする趣旨に出づるものであります、其の本旨とする處は小學校卒業後上級學校に進むことなく一定の實務に從事する大衆青年に對し其の餘暇を以て就學する樣普く教育の機會を與へ、且青年教育上最も重要なる時期に於て教育を繼續せしめ健全なる國民善良なる公民たるの素地を育成せしむるに在るのであります、從つて青年學校の組織內容は努めて簡易自由なるものとし種々の點に於て十分伸縮性を保持せしめ土地の情況及青年の實際生活に適應せしめ最も效果的なる教育を施すものであります

以上青年學校制度の概要に付て申述べたのでありますが本制度の運用に當りましては全權大使閣下御訓示の趣旨を體し一層其の機能の發揮に努め現に業務に從事し滿洲產業の第一線に立ち夫々有意義なる活動を爲し國家社會の興隆に貢獻しつゝある大衆青年に對する教育の改善と之が更張とを期せられんことを望む次第であります

昭和十年五月八日

關東局司政部長 武部六藏

指示事項

一、青年學校制度の趣旨の普及徹底に關する件

青年學校制度の實施に當り青年教育の劃期的進展を圖るは最も意義あることに屬すされば此の際新制度の趣旨を汎く一般に周知せしむると共に特に生徒たるべき大衆青年の自發奮起を促し更に父兄保護者雇傭主等直接關係者の理解を一層深からしめ其の協力を求むるは本校の性質に鑑み特に緊要にして本施設の振否に關すること多大なるものあり故に當局に於ても篤と此點に留意し鋭意努力する方針なるを以て各地方に於ても常に適宜の方法を講じ新制度の趣旨を徹底せしめて遺憾なからんことを期せられ度

二、生徒の就學並に出席勸獎に關する件

青年學校は青年訓練所同樣之が就學に關しては義務制を採らざるも其の施設の性質に稽へ年齡該當者は洩れなく之を收容教育するを本旨と爲すを以て多數之に就學せしむる樣努力すると共に平素生徒に對して時宜の方法に依り其の出席を督勵し以て青年教育の充實徹底を期せられ度し尚本件に就ては在鄉軍人會、後援會町內會、區長、方面委員其の他各種團體、機關と不斷聯携を密にし本事業の發展振興の爲に盡瘁せられんことを望む

三、青年學校の內容充實に關する件

青年學校の教授及訓練の內容の充實を圖り其の成果を舉ぐるに努むるは青年教育の重要性に鑑み最も肝要なる所なるを以て各位は深く新制度の旨意を諒とし所屬職員を督勵し協力提携して各學科の教授及訓練指導に當り一層內容の充實徹底を期するのみならず此の機會に於て新なる校風の作興顯揚に努め更に全般に亘り一段の精彩を加へ以て青年教育の眞價を發揚せられんことを望む

四、青年學校後援會設置に關する件

從來各地に組織せられたる青年訓練所の後援會は青年訓練所の事業に對し精神的並に物質的の兩方面に亘りて終始後援を爲し其の活動大に見るべきものあるは甚だ欣快に堪へざる所なり仍て今次新に青年學校を設置したる地方は可成速に青年學校後援會を組織して最も意義ある本制の目的達成に寄與する樣致度尚既設の青年訓練所後援會は此の際名稱を變更し更に內容の擴充を圖り其の基礎を鞏固にし引續き一層後援の實を擧げ得る樣致度

吉林 新京 驛傳マラソン大會

期日 五月十九日（日曜日）

主催 新京日日新聞社 盛京時報社

各病院眼科指定

阿曾のメガネ部

吉野町一ノ二 電五 2574

皆樣の醬油味噌は 忠

滿洲の民情に就て（完）

財政部總務司長 星野直樹

此期間は昨年六月を以て終り其の間九十五%の回收を了しました、尚發行銀行以外で發行流通して居りました各種の地方通貨をも順次整理回收致しまして、今日に於ては、全國に亘つて所謂國幣を以て完全なる通貨の統一を行ふことが出來ました、そこで今年は此の基礎の上に全國に亘る有機的信用組織を建設することに努めねばならぬと思ひます

×

其の解決法として先銀行法を制定し從來紊雜、亂脈であつた各地の信用機關を統制して之が肅正を測り一方農村を基礎として、全國各地に金融合作社即金融組合を組成して參り、此等と中央銀行と脈絡相通じて以て滿洲國に堅固なる信用組織を育成する事に力めて居ります、その目的とする所は要するに國民の間に資本の蓄積を增大せしむると共に經濟力を組織化し以て興運發展の基礎を鞏固に形成せしむるにあります

×

第二には一般產業の統制指導であります、今日の如き世界の大勢に際會致しましては一國の產業は之に對しては、國家が世界の大勢を見て大局の指導啓育を行はずんば發展を期し難きのみならず常に非常なる危局に陷るの惧があります

×

殊に滿洲國の經濟は日本の經濟と非常なる關係を有し、將來は日本經濟界の援助を受け日本の經濟と有無相通じ、互に相助くる關係を愈々堅くする事に依てのみ其の發展を期する事が出來るのであります、之等の關係上、滿洲國政府と致しましては國內產業に對しては各方面に亘りまして指導を行ひ施設を講じ以て前に申述べたる個人的經濟力を、世界經濟界の大勢に會する方向に導き、有效なる活動をなし效果を舉げしむることを期せねばならぬことと存します、即此の民族の固有天興の經濟上の長所に組織を與へ、之に大局的指導を與へ依て以て、其の天興の長所を生かして行くと云ふ事が我々の使命であると考へます、之等の事業たるや或る意味に於ては從來の慣性に反し多年の民情を更生せんとするものでありまするが爲、之が徹底は容易なるものではありません

然し乍ら、斯くの如き方面に進む事は國運進展の爲、唯一必至の道でありまするが故に今後は益々之が爲に努力しなければならないと存じます、以上簡單に滿洲國の民情に對する私の平素の感想を申上げました

×

最後に先程申上げました通り滿洲國民の大部分は漢民族でありまして、而して漢民族は長城以南即ち、支那本部に四億の同民族を有して居るのであります、即ち、民族より云へば、滿洲人は支那民族の一部であります、從て只今滿洲人に付て申上げました事は、概して支那民族全體に對しても同樣と思ひます、即只今私の申上げたる事が獨り滿洲に對して御關心を有せらるる方々のみならず、延ては支那問題に對して御關心を有せられ御研究を行はれたる方々に對して、現に滿洲國の財政經濟の事務に携つて居る者の一觀察として、多少の御參考に相成る事が出來ましたならば望外の幸福と存します、以上を以て私の講話を終ります

商況欄（五月八日後場）

金銀市況

●上海標金 前引 八〇一、五〇 後寄 午後休會 水曜日

●大連金鈔票 現物 寄付 一三四、一〇 引 一三四、一〇 出來高 五月十三日限 寄付 一三四、一五 引 一三四、一〇 出來高 五月廿八日限 出來不申

●大連鈔票銀大洋 現物 一三一、三〇 一三一、三五 出來高 七萬

●奉天國幣對金票 現物 一〇九、〇〇 一〇八、八〇 ▲五月十三日限 寄付 九二八、〇〇 引 九三〇、〇〇 出來高 三萬

爲替相場

▲上海爲替

▲日本向 第一回 賣 一四二、七五〇 買 一四三、二五〇 第二回 水曜日 第三回 午後休會

▲倫敦向 第一回 賣 一志八片一六分ノ一 買 一志八片一六分ノ三 第二回 午後 第三回 休會

▲紐育向 第一回 賣 四〇弗一六分ノ一 買 四〇弗四分ノ三 第二回 休會

▲大連爲替

▲上海向 第一回 賣買 一〇七一〇〇 一〇七〇五〇 第二回 一〇七〇〇〇 一〇六九五〇

▲臺灣向 一〇六九五〇 一〇六八五〇 一〇六七〇〇 一〇六七五〇 一〇六八〇〇 一〇六八五〇

▲阪神日米爲替 第一回 賣買 不變

▲阪神日英爲替 第一回 賣買 不變

株式相場

▲大連株式（短期） 寄 引

五品 一八、九〇 一八、九〇

▲奉天株式（短期） 寄 引

	寄	引
滿洲	一四八、八〇	一四八、八〇
東新	一二六、三〇	—
鐘新	九七、〇〇	—
日產	九〇、〇〇	九〇、〇〇
大新	一九八、八〇	—
五品	二四、四〇	—
豆甲	二三、〇〇	—
電乙	六五、〇〇	六五、〇〇
滿鐵	三三、四〇	三三、四〇
二新	三〇、〇〇	三〇、〇〇
東拓	九、四〇	—
東亞	三七、一〇	—
日興	六〇、九〇	—
滿毛	三七、八〇	—
滿先	一八、五〇	—

特產市況

●大連大豆 袋込 五月限 四、九〇 四、九〇 六月限 四、九六 四、九六 七月限 五、〇三 五、〇三 八月限 五、一三 五、一〇 九月限 五、一三 五、一〇

●同 豆粕 現物 一、五〇〇 一、五〇〇 五月限 一、五一〇 一、五一〇 六月限 — 七月限 — 八月限 — 九月限 —

●同 豆油 現物 一四、五五 一四、五五 五月限 一四、六〇 一四、六〇 六月限 — 七月限 — 八月限 — 九月限 —

●同 高粱 現物 — 五月限 — 六月限 四、四〇 四、四二 七月限 四、四三 四、四三 八月限 四、四五 四、四六 九月限 —

▲哈爾濱大豆 五月限 一、一三五 一、一三五 六月限 一、一三六 一、一三五 七月限 一、一七〇 一、一七〇

●同 小麥 五月限 一、四六五 一、四〇〇 六月限 一、四九〇 一、四九五 七月限 一、五一五 一、五一五

新京取引所市況

（五月八日後場）

●大豆 現物（一石値段） 定期（混合百斤値段） 寄 引 出來高

	寄	引	出來高
現物	—	—	
五月限	—	—	
六月限	—	—	
七月限	四、四〇	四、四〇	三車
八月限	—	—	

●高粱

	寄	引	出來高
現物	—	—	
五月限	三、六〇	三、六〇	三車
六月限	三、七〇	三、七〇	二車
七月限	三、八〇	三、八〇	三車
八月限	—	—	
九月限	—	—	

●鈔票對金票

	寄	引
十三日限	一三四、三〇	一三四、一五
二十八日限	一三四、三〇	一三四、二〇
出來高	三萬	三六千圓

●國幣對鈔票

	寄	引
十三日限	八、二一	八、二一
二十八日限	八、二一	八、二一

手形交換（八日）

出來高	一萬一千 九萬六千
金票	三百三十枚 三〇、四〇三、七九
鈔票	二枚 一七、三五八、四〇
國幣	一二枚 一、五五八、四五

株と銀 久記支店

新京取引所仲買人 奉天取引所仲買人 滿洲取引所仲買人

新京若松町十二 電長五五四五・五九 市場五五三九

九日堂々封切

パラマウント社特作發聲日本版

マリオン・ゲーリング監督作品

路傍 GOOD MAME

主演 シルヴィア・シドニー フレデリック・マーチ

ジャック・ラルー助演

希望も生活も素通りして行く路傍である、それし人に忘れられがちな存在である、その路傍にたゞずんで、シドニイは何を驅く、人に忘れられた筈のその路傍で圖らずも拾つた戀を、自ら傷め付けやうとする、善良な娘は退屈ださう云つた男の憎い心に倚すがり行く女ごころの追ひさ……そを彼女ぞ路傍で語らうとれする!!

JO太秦オール・トーキー特作時代劇

旅鴉お妻やくざ

伏見信子主演 古海卓二監督作品

JO太秦オール・トーキー特作

戀の鋪道

伏見信子・澤蘭子主演

長春座

薩・隅・日（三州會）家族野遊會

日時 五月十二日（日曜日）午前九時

場所 大同公園（國都建設局裏）

餘興 老若男女各競技、郡別リレー（菱刈カップ）

辨當 辨當各自持參ノコト ビール サイダー 菓子準備アリ

賞品 相當盛澤山有り

自動車 右ノ通リ恒例ニ依ル家族會開催致シ度ク御通知洩レノ方アルヤモ知レズ尚又新入會ノ方モドシドシ御誘ヒ合セ御來會下サル樣御願ヒ致シマス オ歸リハ乘合バスノ準備アリ、會場ヨリ西公園マデ

各位殿

新京吉野町一ノ二隆泰公司內（電三二四六番）

新京 三州會

營業品目

各地銘酒 各種洋酒 龜甲萬醬油 キリンビール 米 木炭

銘酒姫鶴、櫻正宗、丸萬醬油發賣元

向陽公司

新京東二條通二條橋北詰

電話 五七四九番 五四六三番

キリンビール特約店

海陸物產 和洋酒、罐詰 燐寸、雜貨 卸問屋

柑橘、青果委託賣買

フ 福田支店

日本橋通七十二番地 電話長二九八〇番

本店 安東縣 支店 奉天、新義州

近代味覺への最高峰

風流な料理 會席仕出し 割烹

御宴會に 御會食に 是非當家へ

新京記念公會堂前

電話長六七三一番

阯（出前迅速）

ゴールデンヤエヤ

優等 清酒

春！ 野外ノ御宴ニ

櫻正宗二合瓶詰・櫻正宗四合瓶詰

慶典二合盃付瓶詰 慶典四合瓶詰

キリンビール サクラサイダー

キリンビール

御便利ノ紙製コップ呈上申上マス メイヤ街

酒類專門 櫻屋商店 電話五二三九番

ダイヤモンドレモン

トウタスンリキ

南滿

皇帝陛下 御訪日を記念する 慶祝行事決定
日滿親善の歡びを表徴して 國民的感激に沸く奉天市

【奉天國通】東洋平和史上に輝かしい一頁を飾つた滿洲國皇帝陛下日本御訪問の御盛典を永久に記念し同時に日滿親善關係を一層親密ならしむるため來る十五日全國一齊に國民慶祝大會が擧行される事となつたが、奉天省公署では七日午後三時より同公署會議室に日滿各機關代表者の集合を求め、當日の行事につき打合せを行つたが大要左の如く決定した

一、國旗掲揚　市內各戶に日滿兩國旗を掲揚する外主要道路のこゝかしこに日滿大國旗を交叉し、大西邊門、馬路灣、大東邊門、小東邊門の四ヶ所に慶祝塔及アーチを建立する

二、慶祝大會　當日午前十時より城內故宮內に於て日滿官民軍隊學生約五千二百名集合の上、左記の如く慶祝大會を擧行する

式次
一、開會の辭（總務廳長）
二、國旗掲揚
三、國歌及び日滿交驩歌合唱
四、御眞影及び國旗に向つて最敬禮
五、詔書捧讀（省長）
六、友邦への感謝狀朗讀
七、祝辭　イ三毛司令官、ロ總領事、ハ民衆代表（協和會）
八、日滿兩帝國萬歲三唱、大日本帝國萬歲（于司令官）大滿洲帝國萬歲（三毛司令官）
九、閉會の辭（總務廳長）

三、慶祝行進　大會終了後學生を中心に途中日滿交驩歌を合唱しつゝ市中を行進

四、講演及映畫
イ、講演　市內各所に於て皇帝御訪日に關する講演會を行ひ講演者は協和會主催日本視察團、訪日新聞記者、童子團員より選定
ロ、映畫　講演會と同時に左記映畫を上映す
一、皇帝御訪日御實況
二、「新生の榮光」

營口における 英國皇帝記念祭

【營口國通】營口に於る英國皇帝即位廿五周年記念は六日正午より牛莊倶樂部に於て開催、會する者六ヶ國の知名氏五十餘名臨會裡の中に午後四時散會した

南軍司令官 ―飛行隊を檢閲―

【奉天國通】滯奉三日目の南司令官は八日午前八時五十分旅館發飛行第〇〇隊に至り同所を約二時間半に亙り熱心に檢閲、同所に於て晝餐をとり午後は引續き野戰航空廠を檢閲、午後二時半過ぎ旅館に歸還した

奉天省公署の 詔書奉戴式

【奉天國通】奉天省公署に於ては八日午前十時より同公署講堂に於て各廳市縣公署等各官廳職員その他出席の上過日發布された滿洲國皇帝陛下の詔書奉戴式が嚴肅裡に執り行はれた、先づ式は三跪の禮、國歌合唱に始まり省長詔書奉讀し詔書渙發の御趣旨を傳達し日滿兩國の不可分關係を說き將來益々兩國の親善增進に協力一致以て詔書の御趣旨に副ひ奉るべき旨の訓示をなし、十一時過ぎ式を終つた

シンジケート銀行團 撫順視察

【奉天國通】七日來奉したシンジケート銀行團一行は八日午前九時十分奉天發打揃つて撫順見學に向つた、一行は八日午後四時再び歸奉、同六時三十分よりヤマトホテルに於ける奉天銀行團、商工會議所合同主催の歡迎宴に臨む筈

炭坑視察

【撫順國通】日本シンジケート銀行團滿洲視察團一行は八日午前十時二十分久保炭坑長以下在撫名士銀行關係者等の盛大なる出迎へを受けて來撫、直ちに炭坑事務所に赴き久保炭坑長の說明で所內を隈なく見學、十一時四十分炭坑クラブに向ひ同所に於て炭坑長招待の晝餐をとり午後は一時半より露天掘り、製油工場等を見學、同二時十分撫順驛發奉天に向つた

龍江省各縣へ 農耕資金割當
納稅成績良好者に貸與

【チ、ハル國通】昨年の水害の影響を受け省內の農民が窮乏のどん底に喘ぎつゝあるに鑑み、民政廳に於てはこれが對策を考へ農耕資金貸出し方につき中央に申請中のところ五日許可となつたので六日各縣に通達したが、今回の資金は中銀が各縣の補助により大同二年以來引續き同縣內にて農耕に從事し納稅成績良好なるものに對し貸付ける事となつた、各縣への配當額左の如し（單位百圓）

甘南	一五	鐵江	一〇
泰來	二五	景星	一三
太賚	一五	泰康	五
林甸	一八	明水	六
克東	八	瞻榆	八
德都	一二	突泉	一〇
龍鎭	一三	安廣	一〇
通北	一〇	洮南	一〇
訥河	一八		

北滿

油房業者を除き 廣軌線改正運賃好評
關係方面の聲に訊く

【ハルビン支局發】哈爾濱商工業各方面の熾烈なる要望に依り愈々二日發表さるゝに至つた北滿廣軌線運賃の改正は一部油房關係者を除き、大體において好感をもつて迎へられた、今次改正についての關係業者の聲を聞けば

▲木材業關係　今回の改正によつて木材即ち枕木用角材、枕木、原木板材は特約運賃とされ運賃が引下げられたため北鐵當時の運賃に比較すれば短距離において多少有利となり、長距離に於て些か不利となつたが大體に於て北鐵時代に復した、この改正は九月一杯迄の適用であり、北滿は南滿と種々異なる點があるから第二次の改正には充分この點を考慮されたい

▲製粉業關係　原料小麥が國線小麥運賃（國幣三錢千厘）の五割引となつたことは製粉業者のみならず農民にとつて非常な利益をもたらすもので延いては小麥增產といふ滿洲國策に合致することであり又最も當業者を喜ばすことは特定運賃は廣軌線のみならず國線全線にわたつて適用されることである、小麥の有望なる產地たる濱北線の綏化、海倫、齊北線のチチハル以北、拉法、泰安鎭訥河、克山等附近の小麥增產は著しいものがあると期待される、本年は直接の影響は少いが運賃引下げによつて明年度は著しい小麥の增產が行はれ製粉業の活況も豫想される

▲油房業關係　從來北滿における有力な企業とされてゐた油房業は、今回の運賃改正に大豆、豆粕が除外されたために前途の見透しつかず全く暗澹たるものがあるが、日本農家の需要期に入り百五十余車三百萬枚の商談成立し五、六七月の三ヶ月にわたり協昌仁、同順利などが最少限度の操業をなす程度で全くお先は暗である、この情勢に反映して滿人側油房業者代表孫啓五、孫世濟、王樹、孫翰臣の諸氏は六日哈爾濱鐵路局に佐原局長を訪問し窮狀を訴へ特定運賃實施方につき縷々陳情するところあつた

▲建築用石材、生石灰關係　既契約品に付いては特約運賃が設定され、舊北鐵時代と殆ど同格程度の運賃割引となつたため、十萬圓程度の損失を補順されることとなり關係業者は大喜びである

▲哈爾濱交易所　今回の改正發表中に油房が洩れて大豆、豆粕の運賃引下げが行はれなかつたのと原料小麥の運賃は五割引下げになつたもの、哈市製粉業の不振と、大量ストック等のため定期市場相場には殆ど影響が見られない

懸案の瓦斯施設
哈市々公署の肚決る
晩くとも來月早々には起工

【ハルビン支局發】哈爾濱における瓦斯施設については一昨秋以來の懸案で南滿瓦斯會社の手によつて基本調査がすゝめられたが、瓦斯製造所の敷地問題、需要者の少なきことなどから採算が引合はないため懸案のまま殘こされてゐた、北鐵接收に伴ひ日本人が急激に增加し鐵路局員が家族を呼寄せるやうになれば實數三萬人以上になるであらうとの豫想から、市公署でも最近再び瓦斯施設をなすことに肚をきめ南滿瓦斯會社に交渉して工事に着手することゝなつた、同社の齋藤常務が來哈して實地について調査の步をすゝめてゐるが大體經費百萬圓と見積り新京、奉天における第一期計畫に準じ起工することに內定した模樣で、すでに兩者間の契約內容もほぼ折合つたので今月末か來月早く起工の運びに至るとの事である

醫療機關を充實
濱江省衞生科が 管下の調査に乘出す

【ハルビン支局發】建國以來の努力によつて滿洲國內の產業文化は著しい發展を見せてゐるが、從來最も非文化を譏はれ、然も直接民衆の保健生活に重大なる關係を持つ醫療機關はいまだ整備してゐない現狀である　濱江公署管內及び北滿特別區行政地帶は濱北線との特殊關係があつたために北鐵沿線は他省に比較して醫療機關の施設が割合に整備してゐるが、山間僻遠の地は今以て醫療文化の恩典に浴すること稀で急速なる對策が要望されてゐる又各縣の醫藥界もその多くは漢法醫で近代醫科學の素養に乏しく、之がため醫療機關の不備から國民の死亡率は他の文化の向上とは反比例して却て增大の傾向すら見られるに鑑み、警務廳衞生科ではこれを重大視し、王道は醫療機關の整備充實からをモツトーに省下の保健醫療施設の完備をはかることゝなつた　先づ從來の醫療機關の普及狀態が多く事變前の不徹底なる資料を基礎に行はれた調査であるので、この程正確なる實數を得るため管下二十七縣、一旗當局に對し管內の西洋醫、漢法醫、藥劑師、助產士及び醫師會等の詳細調査を命じた縣よりの報告に基き醫療機關と人口との比率を求め比率の大なる縣より漸次公醫の新派遣、公立醫院の開設などを民政部衞生司と連絡をとつて行ふ方針である　一方今迄出產、死亡の精確なる統計、傳染病防疫の見地よりする流行病の統計などの蒐集をも縣當局に命じてゐる、省公署設置以來六ヶ月いまだ積極的活動とまではゆかないが警務廳衞生科はこつ〳〵諸資料を蒐集して將來の對策を練つてゐる

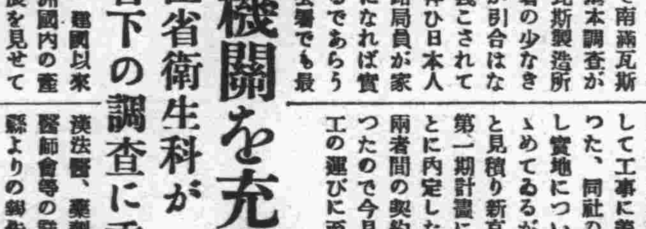

齋藤委員上京
國境會商出席の 重要打合せのため

【ハイラル國通】今次滿蒙國境調整會商に出席の齋藤軍政部委員は、現地情況の報告並に右に關する重要中央委員會に出席のため七日夜七時滿洲里發新京に向つた

中銀敦化支店 高鈞氏着任

【敦化支局發】楊前中央銀行敦化支行支店長の後任として今回高鈞氏着任各方面を歷訪着任の挨拶を述べた

社告

右の者弊社記者の名刺を用ひ間島省圖們地方に於て各方面を訪問する趣きなるも弊社とは全然關係之無爲念此段謹告仕候

昭和十年五月九日

新京日日新聞社

田井無生

東滿

民會事務所並に 公會堂新築設計 審査員決定

【吉林支局發】過般來懸賞附募集中であつた居留民會事務所並に公會堂の新築設計に就ては四月末日の期限までに七名の應募者があつたので、民會にては議員會の決議により正副會長の外左記の五氏に審査委員を依囑し五日午後一時より之れが審査を行ふことゝした

鐵路局建設科長　廣部虎二
民政廳土木技師　渤洲實
市政廳土木技師　村田清
大同洋灰公司　井上俊一
囑員　監長次郎

圖們に 魚菜株式會社

【圖們國通】圖們內地人民會の代行事業たる圖們魚菜株式會社（資本金十萬圓全額拂込）は諸般の準備整ひ來る十五日株主の創立委員會を開催する

模範農民を選拔し 中堅人物を養成
＝吉林省の農村强化對策＝

【吉林支局發】今回地方農村に於ける中堅人物養成の爲め省內各縣より二十五名の模範青年農民を選拔し省立農事試驗場に入所して訓練を受けしむる事となつた、その開始は本月一日の積りであつたが何分初めての企てゞはあり且つ計畫決定も遲れたので各縣での選拔が間に合はず正式入所は中旬頃になる見込みである　同訓練生の日課は毎日午前四時起床、五時より七時迄農業實習、八時より十時迄學科教授、十時より夕刻迄農業實習、大祭日以外は日曜と雖も休みなしで、其學科は自然科學、普通作物（粟、高粱、陸稻、包米、大麥、小麥）特用作物（大豆、蘇子、胃麻、大麻、莧麻、亞麻等）蔬菜類、副業（養蜂、緬羊、養豚、養鷄）苗圃、造林、簡易氣象觀測、簡易測量等各般に亘り綜合的農業學を教授する筈で、特に自然科學に於ては併せて日本語を習得せしめ將來地方農村に於ける日系官吏の諸工作と協力せしむることを期して居る、日常の作業に就ては實地農業の技術習得と同時に健全なる識見確固たる志操の涵養に重きを置き名實共に地方農民の中堅たらしむる豫定であり、本年度の成績如何を見て明年よりは更に收容人員を增加し地方農村の强化に邁進する筈であると

敦化普通學校 十九日起工式擧行

【敦化支局發】先きに金一千圓をなげ出し敦化普通學校創建史に一エポックを作つた大陸公司李基行氏委員長となり敦化普通學校新築準備着々成り來る五月十九日盛大な起工式を擧行する筈であるが場所は北門外の高台で工事は石造平屋百八十七坪ほか四棟で總工費一萬一千圓である

朴貞浩氏 鮮人民會理事に

【敦化支局發】さきに李基行氏會長に就任した敦化朝鮮人居留民會では理事に朴貞浩氏

日日案內

邦文タイピスト養成　午前・午後・夜間　朝日通日本タイプライター倉社

賣却　フオード州三年式トラツク數台　曙町三ノ八　電六九〇八番

御宿　高級御下宿並輕便一泊（元肥長屋）八島館　八島小學校前　電五二六四

電話　に金融成可低利にて融通す　祝町一丁目二　電三三三三

貸室　三階三十八號室　住宅及事務所向　金六十五圓十坪　日本橋通　新京ビル　電六二五二

恩給年金 便利金融　勸業債券高價買入　新京永樂町三丁目二番地　永興莊三五號ボシン商會　電六一九三番

●電話で金融●電話　帖共儘低利多額貸　●不用電話高價買●　朝日通十七　新京土地物會社　△電話用達部　電話四八二八番

簡易宿泊所　城內東四馬路廿八　公益旅舍

電話　賣買金融懇切一取扱　三笠町一丁目廿二　電四九三七番　共榮社

電氣治療　効果絕大　諸病適應　曙町二丁目二八　方田ユキ子治療院　電話五五〇四番

あんま　高橋療院　電五八六七

潰金　高價買ひます

開業　鍼灸　●御指導●　あんま治療　博士堂療院　電六五九六

京染と洗張　新見本色々揃　吉野町一丁目消防隊裏通　にしきや京染店　電話六五九〇番

印刷　新京永樂町三丁目廿六　三友社　電三四三八番

修繕部　各種測量機械　各種製圖器　タイプライター　各種計算器　各種蓄音器　電話三三二〇番呼出　新京日本橋通八二　大久保商會

家政婦 附添婦 募集　派遣多忙に付急募　朝日派遣婦會　新京曙町二丁目二七　呼電五七二〇番

△御紋上繪　△ぬい紋　紋美堂　三笠町三丁目

家政婦 附添婦 急速派遣　御報次第急速に派遣致します　新京日本橋通り四五　城川派遣婦會　電話五七二八番

金融　新京三笠町一ノ十四　赤玉カフエー西横入　電四九〇二　新興社

各種 製本專門　三笠町三ノ九　三省堂製本所　電話三三三四番

洋帳簿

軍賜公債 證券業　三泰號　高價買入　日本橋通四九　電三八八五番

看板は 玉江へ　新京キネマ前　電話六九三七番

あんま　一陽堂療院　電話五八二九番

タイピスト 生徒募集　綜合教授　日本タイプ　永樂町一丁目（メイヤ前）　日滿タイピスト學院支部　電六二九五番

あんまは 大天狗へ　吉野町二丁目市場西門西入　電話二七三六番

新茶發賣　みどり茶園　吉野町一丁目　電話四七七〇番

南滿洲鐵道株式會社　滿洲採金株式會社　御指定　大陸ホテル　ハルビンキタイスカヤ三號　電話〇一〇六番

ハルビンで御泊りの節へ心から　デ旅館ナ切親で都合がゲよ　純日本式旅館　敷島旅館　哈爾賓埠頭區二道街四二　電話三六八番

中央ホテル　哈爾賓埠頭區キタイスカヤ街の中心　電話一〇三五五　一二六六番　全完備設室和室洋

關東軍御指定旅館　ナショナルホテル　哈爾賓地段街一一九　電話三三九八〇番

哈爾濱旅館案內

新京人形取揃いました　滿洲みやげ　新京驛構內　みやげ賣店　電話四五六三番

質　貸出勉强　保管確實　流質品安賣　三笠町三ノ二七　第七　博多屋

特別廣告　產婆　梅ヶ枝町四丁目　電話三三四一番（呼出）

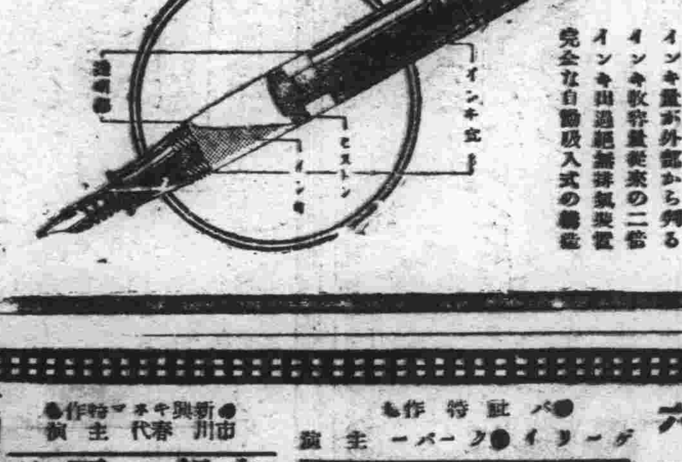

斯界に一大革新を誇る
透明萬年筆
特長
インキ量が外部から判る
インキ收容量從來の二倍
インキ出過絕無排氣裝置
完全な自動吸入式の製造
賣元本舖　江藤株式會社大連出張所

靴　各種　高級品……豐富　大長洋行　新京永樂町一丁目（ヤマイ街）　電五一三番

ポンプと石油發動機　鐵、鋼　機械工具　電氣冷藏庫　新京東二條通七八　合名會社原田組出張所　電三七五七番

●疊製造部　●襖製造部　●リノリユーム ブラインド工事部　●各種材料部　公益商會支店　營業所　新京曙町二丁目　電話長四七三九番　工場　新京吉野町五丁目　電話六二八七番　御一報次第見積に參上可仕候

九日より十一日まで　日本映畫全發作特輯　路傍　戀の鋪道　太秦JO特作發聲時代劇　おや妻くざ　長春座　電話三二〇・五七六八番

九日より　日活特撰四本立　枝立騷動　野の光　東京港まつり　水戶黃門　新京キネマ　電話二〇六八番

九日より 六日間　白銀の王座　ベンガルの槍騎兵　料金據下一圓　南部キネマ

子供服の作り方

着せ方一つで可愛いくなる

女兒服はワンピース

お母樣方がお子樣の洋服をお仕立になるのは大變結構なことだと思ひますけれど時々こつけいな間違ひをしていらつしやるのが私達の目につります よく女のお子樣の洋服を短かくしてズロースを長く下からのぞかせていらつしやる方がありますがあれは實にみにくいものだと思ひます、あれは男の子の、上着とズボンに分れたものを、女兒服と考へ違ひをしていらつしやる結果だと思ひます、小學校へ上る迄の年齡の女兒だつたら絕對にワンピースの洋服です スカートは勿論短いけれどズロースが下からのぞくことはありません、海岸などでしたら、女のお子さんにズボンをはかせるのも可愛いものですが、その他ではお用ひにならぬことです、又ブラウスとスカートはわかれた型の物を、小さいお子さんに着せていらつしやるのを見受ける場合がありますが、あれは子供をこましやくれて見せるだけであつて、決して可愛いものではありません出來るだけ巾の廣い丈の短いワンピースをおすゝめします 二三歳位の小さい男のお子さんの場合には、ロンパースが一番いいと思ひます、御存じでせうが之は上着とズボンの續いてゐるものです四五歳位から上着とズボンが別になつた物を着せます

五月 部屋はきれいに 風通しをよく

病氣は閉め切つた家に多い

從來は室內通風の要件としては酸素の量を多くし、炭酸ガスを排除するが主目的のやうに考へられて居たが、最近の研究によると室內の空氣が化學的に

不純になる

事や、または不愉快な臭氣が生じたからとて決して危險視する必要はない、むしろ通風のない惡い室の空氣が物理的に動かないといふ點に最大の危險が存するのである、通風の良好なる室內では、凡ゆる病原菌の定住蕃殖を許さずまた他物への傳播をも防ぐ事も出來るが、通風不良の室內では黴菌が停止の余裕があるばかりではなく、嚏、咳、笑ひ、甚だしきは一寸した話し聲から生ずる動搖のためにも二尺乃至三尺の空間を越して他物に傳播する虞れがある、塵埃を含んだ空氣が人の肺臟と呼吸器を甚だしく刺戟する事は勿論であるが、しかし實驗上からこれを比較すれば日光を遮斷した

室內の空氣

の方が、人体にとりて一層有害であるといはれる、其理由は未だ學術的に斷言は出來ないが、恐らくは今研究中の日光の紫外線の缺乏が血液に影響するに原因するものらしいまた人間の体熱と通風のと關係もまだ充分の研究は出來てゐないが、元來人間の食物の攝取と筋肉の運動とによりて体熱を起すと同時に皮膚の全面にある汗腺を通じてその熱と水分とを放散して居るもので、健全なる神經組織が巧に其調節を司どり、体熱の發生消費の平衡が得られて居る事は一般に知られてゐる事實であるが

乾燥の期節

水分發散の發散機關としては汗腺の外に呼吸器の働く分量も頗ぶる多い濕度が高くても乾燥の期節なれば体熱の消費並に水分の放散が遺憾なく行はれるが、若し天候が暑い上に濕氣を多量に含むとなると、通風の充分ならざる室內では、汗腺や肺臟の機能が鈍くなるので体熱の亢進、排泄物の沈滯を起し、終には皮膚並に呼吸器の全面に鬱血が生じ異樣な風邪をひくのである

園藝の手解き

●土にしたしみませう● (三)

移植及び移植後の手入れ

本床の作り方施肥は略々前記の樣に致しますが本床に移植は最も肝要なことで充分な水氣を與へ濕らして置いた處へ夕刻致します、そして十日間は絕對乾燥させてはいけません其後と云へども乾燥は禁物であります、御承知の樣に滿洲の土地は一度乾燥さすといくら灌水しても駄目ですから乾燥せぬ樣每夕施します朝遲くとか日中或は夕刻といへども土の暑い中は水をやつてはいけません、灌水は如露か噴水器で遠くから丁寧に致します、尙ほ移植と同時に根元に藁を七八分に切つたのか粗糠を敷きますと乾燥を防ぎ雨降の際の土ぼこりを防ぐ上にも必要でありますがない場合はこれから出る若葉でもとつて敷いてもよいでせう

トマトと茄子の植付及手入れ

一寸橫道に入りますがトマトと茄子が何故に栽培さるゝやまたどんな特質長所ありやについて申上げてみます、先づトマトですが西洋の諺に「トマトの栽培してゐる村に醫者が開業出來ぬ」之は御承知の樣に人間の榮養上欠くべからざる成分ヴイタミンA(眼疾を豫防し傳染病に對する抵抗力を增進する外)ヴイタミンB(脚氣を豫防し新陳代謝を促進する外)ヴイタミンC(壞血症を豫防する外)ヴイタミンD(佝僂病を豫防する外)が多量含有してゐるからです、つまりこれを栽培して食べるなら病氣をしないからです現に日本內地では到る處で栽培してゐます、殊に埼玉縣北足立郡石戶村の如きは擧村この栽培加工迄やつてゐます先づ四月初より七月迄十日每に播種して七月初旬より十月下旬迄收獲します 成果したのはトマトクリームトマトケチヤツプを製造し青い小さい晩秋獲るのをピクルス青漬にして罐詰瓶詰にして賣出します

茄子は內地では昔から「茄子の花と老人の言葉に無駄がない」と誠に小さな刺こそ木にあるが可愛がられて多くの人に栽培され漬物や汁のみや色々の御料理に歡迎せられて居るのであります、このトマト茄子の趣味ある栽培につきまして三月中苗木の豫約を致しますと皆さんが澤山申込下さいましたが此の廿日頃愈々御頒け致します晚生の茄子とポンテローサウインゾール種トマトは豫約を得ず二千本位數日前播種しましたからこれも多數御頒けすることが出來ませう、先づ苗木を本床に植付ける十日乃至二十日前に土壤をよく耕しておいて二尺距離に深さ六寸以上八寸位巾一尺四方に堀り配合肥料を土に混じ二寸位上に普通の土をかけて置きますそして灌水して混つた處へ植付けます、植付後は十日間位は前にも申上げました樣に絕對乾燥させてはいけません、但し給水は朝早くか夕刻、其後と雖も乾燥を防ぐことにします根つけば今度は澄水より肥料のよく腐熟したものを二十培三十培に薄めて施しますと乾燥しがたく發育も驚く程よいのですだんだん伸びるに從ひ枝芽が出來ますが第一花の下の芽は惜まず全部摘取ります、そして適當のだけ(十三葉)位で摘伸します、トマトなどは枝が込みますから絕えず芽を摘ります、茄子の第一花は茄子が小さなうちに摘葉しますと第二第三の茄子が早く大きくなります、夏になりまして虫が多くなり除虫方法が必要の節に改めて申上げますから今度はこれ丈申し上げて置きますなほ配合肥料御入用の御方は至急御申越し下さい現品が澤山あります(終り)

朗らか小父さん

九日より各館のプロ

「ベンガルの槍騎兵」=帝キネ=「路傍」=長春座=「水戶黃門」=新キネ

九日よりの各館の上映プロは邦、洋ともに一線級の特作品を揭げた豪華プロである、洋ものでは帝都キネマのパ社、「ベンガルの槍騎兵」長春座の同じくパ社「路傍」の二本 日本ものでは新京キネマに傳次郎の「水戶黃門完結篇血煙の卷」が氣勢を揚げる

▲「ベンガルの槍騎兵」は巨匠ヘンリイ・ハサウエイが畢生の情熱をかたむけた名篇苦熱の赤道直下に任務と名譽を賭し、死して生くる男子の氣槪を綴つたものである、ゲーリー・クーパー フランチヨツト・トーン リチヤード・クロムウエル サー・ガイ・スタンデイング等パ社の頭株が顏を並べてゐる

▲「水戶黃門」は大佛次郎の原作を山中貞雄が潤色に當り、荒井良平が監督したものである、傳次郎が黃門と立花甚左の二役を受持ち惡人征伐に奮鬪する、原作の妙味を何處まで採入れてゐるかが見所だ

▲「路傍」はシルビア、シドニイ フレデリツク、マーチのコンビになる清き美しき愛の物語りである

各館のプロは左の通り

▲新京キネマ―大都佐久間妙子、雲間林太郎の「港まつり」日活中田弘二の「野の光」傳次郎の「水戶黃門」▲長春座―シルビア、シドニイの「路傍」太秦トオキイ伏見信子の「戀の舖道」同伏見直江の「旅鴉お妻やくざ」

▲帝都キネマ―パ社「ベンガルの槍騎兵」大谷日出夫の「恩讐子守唄」市川春代の「白銀の王座」(寫眞は「ベンガルの槍騎兵」の一シーン)

◎高級……新車 電話 六二三五番 四八七九番 メイヤ街 現代タクシー

今日の献立

▽朝▽ △味噌汁=若めは洗つて細かく切り、味噌汁の煮立つたところへ入れます △蕗の葉鹹煮=蕗の葉を茹でて水によく晒し、細かく刻んで醬油をたつぷり加へ、佃煮のやうに煮上げます朝の小附や、お茶漬に大そう結構です

▽晝▽ △蒲鉾木の芽醬油=蒲鉾を短ざくなりあられに切り、木の芽醬油で和へます

▽晚▽ △牛肉と玉葱のかき揚げ=牛肉は細かく切り、玉葱は薄切りにして、兩方を混ぜ合せ、メリケン粉を玉子で溶いた衣を、一つ分づつつけ、胡麻油で揚げ割醬油で頂きます

◇內科 ◇小兒科 ◇呼吸器病 脇堂醫院 電話五一一五 五一一一番 吉野町一ノ十一

建築講座 住居衛生(四)

山崎忠夫(滿洲中央銀行)

塵埃

國都新京は塵埃と馬糞の都だと言ふまつたく塵埃の多い土地である、自然現象と言へ、その土地で生活してゐる以上塵埃に對して研究して行かなくてはいけない、卽ち住居衛生である

二重窓を通して入る塵埃は室內で如何にすれば良いかと言ふと少し建築學的說明をすれば從來の建物は建築家が好んで模樣模型の裝飾をして室に凸凹を作つた、其は塵埃を餘計にためるの他何物でもない建築學的說明に於てもその樣な建物は現代如何に高價な建物であつても價値ないと同樣に住居衛生から言つても零であるとにかく惡いのは滿洲に於て日本疊程又不衛生なものはない、勿論大そう便利であつても御存じの如く塵埃が溜つて決してとれない では滿洲の建物としては出來るだけ部屋へ凸凹をつけず單純な部屋の設計に依らなくてはいけない疊が非常に不衛生であるから滿洲生活の居間寢室は是非洋室でなくてはいけないと言ふ結論へ達する譯だ今後建築せんとする人は住居が衛生からも新住居構成の上からも是非そうしたいものである

天然溫泉より數倍効能ある家庭溫泉藥 草津の素 家庭用 金一圓二十錢(十二回分) 營業用 金八圓五十錢(營業用分)
▽適應症△ ●神經痛●リウマチス ●子宮內膜炎●一般婦人病 ●痔疾きれ痔●水虫、田虫 ●拔毛、冷症 ●一般傳染性皮膚病等 右の病氣で御困りの方は至急御來店あれ一回分試驗用として無料進呈致します
特徵 ▼湯上りの氣持よく湯ざめせず ▼手拭等に汚染することなし ▼湯上り後はサラリと臭がぬけます ▼落湯にて洗濯最もよろしい ▼日常御使用の方は色を白く肌を美しく ▼便所に流せばウヂ絕對に生ぜず ▼肥料として効果大なり
効能確實なる事御認めの御方は同病患者を御哀れみ人助の爲め御吹聽を願ひます 滿洲の御家庭には必需品であります御試驗を乞ふ
草津の素
滿洲發賣元 NES 合資會社 福長公司 新京大經路四馬路角 電話六三九六番
地方特約店募集
新荷着! ●パラソル ●日傘 和洋百貨 金泰洋行
滋養と衛生 製菓の原料 純良米製 京印 水飴 新京祝町二丁目一九ノ二 製造元 新京製飴所
內科小兒科 花柳病科 肛門病科 新京ダイヤ街老松町 筈元醫院 電話五六一六番
春!春!トテモおいしい 郊外食事用品 新荷着 鑵しめ コンビーフ 佃煮各品 ヘム、チーズ 味附貝類 やき松茸 珍品アラレ 燒出干魚 チヨコレート サッポロ キリン ビール特賣 富士食料品店 電話四八五一番
鹿谷齒科 三笠町二丁目 電話(呼出)二〇五二番
齒科口腔外科 內田齒科 新京中央通(郵便局前) 滿鮮ビル二階 呼電四九五八番
食道楽 三条橋
浪花館 吉野町の「御壽司」の御下命は! 御旅行!野遊には當店自慢の松前壽司を!! 「出前迅速」 電話三二八三番
營業種目 和洋酒罐詰類 食料品雜貨 世帶道具一式 諸官廳御用達 三浦洋行 新京ダイヤ街 電話三〇〇四 二五六七
輝く春陽の魁 衣裳の陳列會 吉野町二丁目 ㊅村岡呉服店 電話二二一四番
ステージ完備 出張撮影に應ず 日本橋通廣告塔東 永清寫眞館 電話五九五二番
御病人には看護が大事! 看護婦の御用は 慶應看護婦會 新京朝日通八十一(新京普通學校前) 電五六六九番
內科 小兒科 往診入院隨時 室町二丁目公學堂前 福島醫院 電話三八五八番
姙產婦診察 助產派出宅診隨時 宇野助產婦院 新京永樂町一丁目四(八島通ダイヤ街入二軒目) 電話五九四七番 主任產婆 宇野ノブヨ(元博愛產院)

學藝

錚々の顔觸れ清談熱論の
第一回文藝座談會（要領）
去る五日、本社學藝部主催で

（以下は速記でなく、當日會談の要領の筆記であつて文責は全く記者にある）

出席者　寫眞前列右より奥山谷、山口、和波、瀨沼、近東、後列右より佐和山、高木、盛岡、會田、池田、西山、今元の諸氏

山口（論說委員）　それでは只今から第一回文藝座談會を開きます、現在新京には相當數の文藝愛好の方々が居られると思ひますがこれまでそういふ人達が一堂に集り自由に話し合ふといふやうなことが無かつたと存じて居ります、私共の社としては新京文化、滿洲文化といふもののために出來るだけ努力したいと考へて居りますので、今回學藝部の主催で本日の集りを企てたのであります、けふは第一回の事でありますし、別に特別な話題を設けず自由に、漫談的にやつて行きたいと思ひます、先づ各自自己紹介をやつていただきます

（一同自己紹介をおはる）

西山　斯うみんなが集つて連絡が取れるのは大變いいですなあ

瀨沼　それにもう文藝文化を大いに擡頭させていい時期になつて居ると思ふんです

西山　この集りを契機に日日で中心になつていただいて雜誌をこしらへたらどうです

大内　まあ新聞としては現在學藝欄を出來るだけ充實させて行く、それもよその新聞と違ひ私どものは新京で出來たもの、滿洲で出來たもので埋めて行きたいといふ方針です、皆さんに大いに助けて貰ひたいと思ひます

和波　何しろ今の所六段のスペースでその中には武道なども割り込んで來ますのでね、女學生の作文なんかも

西山　それは良いんぢやないですか、私は去年まで日日にゐたんですが、こちらで題を出して書いて貰つたことなんかあつた

和波　欲しくないものもあると云ふ意味です

今元　けふの時間勵行は良いぞ

近東　出版物では今「高粱」があるのです、まだ奥君が見えませんが……

今元　大連で「藝術滿洲」つてのが出てるが、あれは官僚的だねえ

池田　あれは恩田明とかいふ以前中學の先生だつた人がやつてゐるんです、何でも最初入會金を取つたそうです

高木　大連で「窯外詩集」が二度か出ましたね、あゝいふことは非常に良いと思ふ

今元　「高粱」の滿洲文藝家協會はどうなつてゐるのですか

佐和山　今は有名無實ですなあ

（この時、奥氏出席）

奥　やつと見本刷が一部だけ出來てねえ（「高粱」の見本刷を示す）

池田　話は別だがラヂオ、ドラマね、あちらこちらで批評を聞きますよ、千葉一子氏をとてもほめてた―そりや散髮屋の親爺だが

大内　大体揃つたやうだから改めて詳しく自己紹介をやりませう、文藝關係の經歷とか、現在考へてゐることとか、獨身かそうでないかなども……先づ僕からやります、この二月新京に歸つて來ました山口です、十五年前から文藝の方は大内隆雄といふペンネームでやつて居ります、長春、上海、大連とあばれて來ましたが今度は私の第二の故鄕に歸つて來てまたあばれる積りです、どうぞよろしく

和波　僕、學藝部の和波ですまだショウハイで何にも判りませんが、大内、近東兩先輩が……

近東　また先輩と言ひやがる

和波　……に助けて貰つてやつて居ります、どうかよろしく

瀨沼　私、滿洲國通信社に居ります、瀨沼三郞です、俳句をやつて居りまして召水と號してゐます、私は芭蕉の進んだ道を最も尊いものとして勉强して居ります

大内　それからい、ま滿日に「儒林外史」の飜譯を發表して居られます

今元　あれは面白いですなあ
僕は新聞小說はあまり讀まんのだがあれだけは讀んでゐる

瀨沼　あれはあとで本にする積りです

近東　何回ぐらゐ續きますか

瀨沼　二百回ぐらゐでせうね

（未完）

短篇小說
北滿の踊り子（二）
近東綺十郎

反射的に受話機を耳にあてると、思ひがけなくも、聲は龍美のそれであつた。

『檳さんですの。たつた今支社の川畑さんから、あなたがいらしてゐる事を聞きましたの。びつくりしちやつて、胸がこんなに、……』

三日も先に來てゐて、顏も見せない檳に對する非難が、電線を傳はつて來る感じだつた檳はどこかで、くだけてゐる硝子器の激しい音をきいた

『ね檳さん、今からそちらへお伺ひしてはいけない……』

檳はその言葉に誘はれるように狼狽し、外出する約束をして電話を切つた。

頭の中を旋風に煽られるように廻つてゐる白い綿毛のようなものがあつた。その中に、鋭い幸子の瞳と、油色の叢父の額と、夫人の白い顏が、切れ切れに浮び上つてゐた。

檳は立ち上つて、それ等の矢のように降る非難の幻を拂ひのけるように、室の中を歩き廻つてゐたが、ふいにステッキを手にすると、ピュッと一振り振り下げ、さつと室の外に出て行つた、追はれた犯人のような素早さで……。

龍美はいくらか夏瘦せし、更に肩がそげ、更に瞳がキラキラする感じだつた。

バンドが濟んで、席に歸ると檳は渇いたように一杯のビールを呷り、憑かれたように、又、バンドの浪に乘つた。

『ねえ檳、妾お電話をかけた後で川畑さんからいろいろの事聞いたのよ。……それで檳が、會ひに來てくれなかつた理由が分つた氣がしたの。』

君に隱してゐたのが……悪かつたのかも知れない。僕は獨身でなかつたのでね。』

『檳が來てゐると聞いた時、妾、はじめて檳が大切な人だと言ふ事を知つたの。お友達だと思つて別れた先月まで、少しも感じないでゐて、……お電話をかける時は、嬉しさでもう……』

龍美は檳の肩に顏を伏せた。そこの彼女のハンカチで顏を押へたようであつた。

『僕は向ふへ歸つてから、苦しい目に會つたよ。』

『頰が少し、瘦せたようね。でも、あたし達は戀人とすれば、本當に美しい……』

胸が詰つて溢れ出る感情を嚙みしめてゐるらしい龍美の樣子であつた。

『又、日本へ歸らうかな、龍美。……何だか奉天へ行くのが詰らなくなつちやつた』

『僕が何とか出來たらなあ………』

殆んど二人は喘いでゐた。苦しさに、言葉が十分の一も出て來ない、もどかしさの樣子だつた。

『一、ホールでなかつたら、思ひ切り唄ひたいわ。でも、檳が困るから、出來もしないし……』

龍美は、冴え冴えとした黑い瞳をし、苦しげに微笑した。

『悪かつた。僕が弱いから……』

『檳一人位、大切にして、養つて上げれるんだけど……』

『こんな意氣地なしでけ、駄目だね。幸子が病氣でなかつたら、……』

『幸子さんと仰言るの、その方？……』

『僕が歸つたら直ぐ、鄕里へ靜養に行くらしいのだ。父親が來てゐるのでね。』

『幸子さん……幸福そうな名前ね。』

翌日の對質訊問が終つて、支社に來ると、自宅からの、檳宛の電報が配達されてゐた

サチキウヘンススグカヘレ
チチ

それは何か、惡魔の嘲笑のように感じられた

明日の檢事の求刑は、支社で迯つて貰ふ事にし、午後十時の夜行で歸社することに定めると彼は記事傳迯の序に、相手の平井にその事を言ひ、ホテルに歸つた。

室に入ると、思ひがけもなく彼を待つてゐたのは、昨夜の龍美であつた。

龍美は多少腫れぼつたい眼をしてゐたが、それでも何か決心した人の安らかな笑ひを浮べて彼を迎へた。

『何だか貴方が今晚歸つちまふような豫感がしたの。あのままで別れては、檳も苦しいし、妾も堪えられない氣がしたので、一度是非お目にかかりたいと思つて……』

檳も何か、安堵するものを覺え、龍美に椅子をすすめて、例の電報をさし出した。

『檳、ね妾、今晚お願ひがあつて來たのよ』

靜かに電報を讀んで、檳の手に返すと、龍美は落附いた聲で言ひ、ぢつと檳の瞳の奧をみつめた。

『ね、檳、本當に思ひ直して幸子さんを可愛がつてやつて頂戴。いいえ、幸子さんは決して死にはしないわ。檳が本當に愛して上げたら、乾度快復すると思ふわ。……妾、今日限り、檳を忘れてしまひたいの。』

笑つてゐる龍美の瞳に泪がにじみ出た。

『龍美の代りに、可哀想な幸子さんを、幸福にしてね。』

最初の、そして永遠の別離の接吻の中で、檳は激しい混亂を感じ、すべての花の消え行くのを眺めた。窓に映る夜の街の灯が、にじみ流れて行くようだつた。

旅客の混雜する大連驛のホームで、忍ぶように最後部のデツキに立つた檳は、瘠せた白い花のように立つてゐる龍美と、無言の微笑を通はせてゐた。

幸子の病狀は、龍美の言つた通り、一時の昂奮から來た咯血で、檳が歸つた時は、奉天病院の室で、既に平衡の狀態に復してゐた。

その秋―檳は、社から三月の休暇を取つて、快復著しい妻を、南滿洲の療養所小平島サナトリウムへ伴つて行つた。

その噂が、大連の龍美の許に入つたのは、彼女は小さい旅裝を纏めて、哈爾賓のダンスホールへ移つて行かうとする頃であつた。

つちふる會吟帥

クローバに花火人形落ちにけり　霜天
柳影を崩して過ぎし畫船かな　同
先んじて腹這ふ犬やクローバに　同
騷き鷄舍に蠅の生れけり　鳥秋女
貝を割る手元に蠅の生れけり　同
鳴き止まぬ家鴨に柳暮るるかな　仙人掌
浴して綠に爪剪る日永かな　同
夜べの雨吸ひし庭樹や蠅生る　不來
砲陣に荒れし野原やうまごやし　小龍星
塔影の長々とある日永かな　同
うまごやしかくれ頁を吸ひにけり　玲瓏
宵みしを柳に雲の來りけり　麻姑
內陣の壁に箔置く遲日かな　同
北窓に遲日の影のまはり來し　同
うまごやし一萬圓の牡牛かな　同

爆撃機
藝術的小兒病を克服せよ！

文學の地方主義と言ふ事が叫ばれてゐる、此の地方主義提唱を多年實踐して來たものの隨一のものこそ、我が滿洲文學である、文學そのものゝ地方主義は措くとして地方に於ける文學乃至文化に携はつてゐる人たちに、一言希望を述べたいのは、所謂藝術的小兒病を充分に警戒されたいことである

藝術に携はる者は、仕事それ自身の關係上非常に個性を尊重されてゐる、所が此の個性が誤り解されゝ時、一つのドグマを形成し易い、又地理的に中央から遠く離れた青年は、時々自らを地方の英雄を夢み、藝術本來の世界を見失つて一地方のみの文學に對する目測を誤り井蛙の徹の中に融け込み易い、そうした彼等は、偶々自らの淺薄な經驗（見分―識見―學殖）を以て、金條のものとし最後のものとし、鼻持ちならぬ醜を打ち撒くようにならぬとも限られない、

×

又中正なるべき批判が個人の感情によつて歪められ、小黨分立の弊を招致し從來の文藝運動を阻害し滿洲文學の展開の大きなる痛をなしてゐた

×

然し乍ら、此ら失敗は一日も早く淸算され、矯正されなければならない、最も口にされ、誰もが經驗され乍ら未だに餘弊紛々たる現狀に對し、一言爆彈を投じて置く（由良武巳）

音樂ニュース

最近ハルビン白系露人事務局の贈入りで白系露人藝術家聯盟が生誕した、そして五月二日北鐵俱樂部で午後七時からハルビン鐵路局の主催で同聯盟の「ロシア音樂の夕べ」が催された、これに參加する交響管絃樂團は四十名よりなりエス、シュバイコフスキイ氏を指揮者とする、また近くアオルロフ氏を指導者とする白系露人演劇團の第一回公演が行はれる、この出し物はア、トルストイの「皇帝フョードル、ヨアーノウイチ」である又オペラ集團ではグリンカのオペラ「皇帝萬歲」を上演する筈である

新刊

◇大吉林　四、五月號　文藝趣味溢れた高尙な雜誌、一句を拔ひて置く―足かせの豚ころがせる氷河かな、小川柳風（吉林市大東門裡大吉林社俳華堂定價三十錢）

◇經濟金融槪況　第廿九號　經濟各面に亘り三、四月の槪況を記錄す（滿洲中央銀行調査課發行）

◇旅行滿洲　五月號　なかなかに良き編輯を示してゐる（ジャパン、ツーリストビューロー大連支部發行定價十五錢）

◇實業之朝鮮　五月號（群山府大和町二實業之朝鮮社發行定價五十錢）

◇女醫界　五月一日號（東京市麴町區飯田町四丁目三一至誠會本部發行價廿錢）

◇滿洲評論　五月四日號　時評に「駐支公使の異動說」「治安工作」「再檢討を要する討匪」「在支外銀の援助とインフレ克服の不可能性」論文に「中國に於ける信用―貨幣恐慌對策批判」（岩崎政美）「協和會の使命と社會的地位」（阪谷希一）（大連市山縣通一八大倉ビル滿洲評論社發行定價十錢）

◇新天地　五月號　時潮批判の「滿鐵の倦怠期」貝瀨謹吾「在野の遺材を探れ」等讀むべし（大連市楠町三新天地社定價金三十錢）

◇弓道を中等學校正科目に編入に關する、建議案通過報告書（茨城縣大河町佐藤洋之助氏刊行）

◇大連商工月報　五月號「滿洲國から銀が流れ出る」「熱河省の開發と大連港との脈絡」其他資料豐富（大連商工會議所發行定價金五十錢）

◇文化農報　五月號「ナチス獨逸と大豆問題」（甲田安）其他（東京市麴町區丸ノ內一ノ八文化農報社定價金二十五錢）

◇蒙古司法制度與安省處理司法事務暫行辦法につき解說せる好著（新京吉野町二ノ六蒙古事情研究會發行、非賣品）

◇滿洲改造　四月十五日號北鐵接收特輯として諸資料あり、高木社長の「滿洲國の勞働政策とその機關」讀むべきだがあとはさびしい（新京千鳥町一ノ七滿洲改造社定價金三十錢）

◇高粱（五月號）暫く休刊してゐたが陣容を建直して更生した、山谷三郞の「高」を卷頭に南滿洲男の「魚釣挿話」近東綺十郎の「春を裝ふ」岡田廣美の「滿洲文藝のために」香住眞太の「在奉作家論」詩では島田碧也、木曾川散、大內隆雄等、その他に「黎明舞踊研究所素描」「在京作家素描」「新京文藝人主演映畫」等を收む、定價三十錢、發行所、新京大經路八三號

白の旅行休載

御待合 貸席

資本金 一億圓全額拂込濟
積立金 一億二千五百八十萬圓
橫濱正金銀行 新京支店
銀行代表電話 三―六一一　公衆用 二―三二〇
支配人舍宅 二―一一七　支配人代理 二―九六九
共同舍宅 二―六一二
本店 橫濱
支店及出張所 東京、丸之內、名古屋、大阪、神戶、門司、長崎、倫敦、巴里、漢堡、伯林、紐育、桑港、羅府、シヤトル、布哇、リオデジヤネイロ、シドニー、アレキサンドリヤ、カルカツタ、孟買、新嘉坡、スラバヤ、バタビヤ、スマラン、馬尼拉、香港、廣東、上海、青島、漢口、天津、北平、營口、大連、奉天、哈爾賓

看板 圖案
三笠町一丁目・九輪組合技術部
新彩社
電話五〇六二番　一六九二

月刊雜誌 文房具 事務用品 和洋紙
新京吉野町銀座街
ミツワ書店
電話三三三一番

○邦文タイピスト生徒募集
一、募集人員（百名）
一、資格　甲組……高等女學校卒業程度　乙組……高等小學校卒業程度
一、修業期間　四ケ月
右之通リ募集仕候間應募者ハ至急御申込相成度候（詳細左記ヘ御問合ノ事）
御照會次第規則書送呈
新京朝日通リ八十一番地
日本タイプライター株式會社
邦文タイピスト養生所
電 三三三八 五六八四 番

●永久掃除不要●
專賣特許出願中 受附番號一三六五
安東式ペーチカ
（責任附）「三十年間の經驗と自信を」
新京永樂町三丁目二七
安東四郞作
呼出電話三〇二六番

純博多
鷄の水たき
會席料理
鍋物一式
御宴會は特に御勉强いだします
御用命は是非……
食道樂 滿州
吉野町二丁目

武道具製造卸販賣
新學期中等學生用武道具ハ特ニ割引可致候
新京百貨店二階三號
正春武道具店
電話六二五一番
振替奉天一五九〇番
工場 新京ビル二階八號
第二工場 新京城內西四道街

目に青葉
今宵はしんき
おぼろ月夜にホトゝギス
はらしに嬉野へ
料亭 嬉野
新京三笠町三ノ七
電話三八三〇番

天ぷら
天平すし
季節料理
割烹
天平支店
ダイヤ街（永樂町）
電話三六七七 三三九一番
サンザンクイ
本店 大連浪速町
支店 大連山縣北四條町

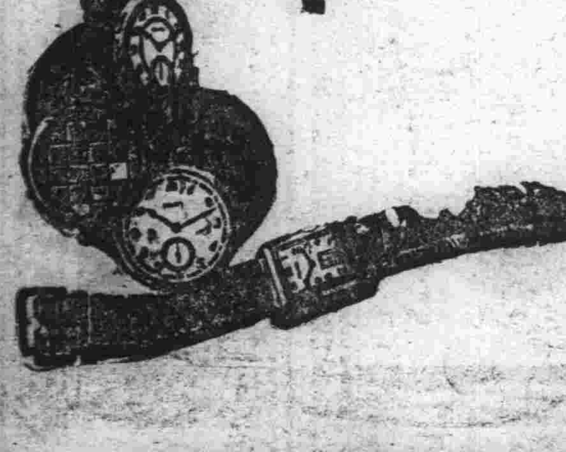
時計はドルミー

美術京染專門店
季節高級呉服類
木村貞次郞商店
新京室町三丁目
電話五二四四番

滿鐵製
●撫順コークス
●無煙炭
●ピッチコークス
滿鮮一手販賣
伊東號支店
新京住吉町四丁目
電話五四一四番
本店 撫順

洋服
修理部開設
他店より必ず三割…安い
現金專門
新調お急ぎは廿四時間にて引受
新京洋服店
日の出町二ノ十四
電話六八六四番
超スピードにて然も格安に修理

廣告の御用は電三三〇〇番へ

新高風船チウインガム
食後の一粒
虫齒の豫防
胃腸を健康
醫藥に代る
チウインガム
新京日本橋通七三
福田支店
新高製菓大連工場

止瀉整腸新藥

アドース錠

下痢腹痛に

食べ過ぎ 飲み過ぎには

適應症
一般下痢・醗酵性下痢・チブス・急慢性腸カタル・胃酸過多症・疫痢・食餌中毒・藥物中毒等

定價
白錠 二〇 五〇 一、〇〇 三、五〇
黑錠 六〇 二、〇〇 三、八〇

アドースの特殊價値

吸着療法とは腹痛下痢に對し普通用ひらるゝ下劑療法の如く只單に腸管內の內容物を排泄せしむるのみに止まらず藥物の吸着作用を應用して腸管內に停滯して中毒症狀の原因を成す毒素或は病原菌等を特に吸着脫取し更に胃腸壁粘膜の損傷部又は潰瘍面をも被覆して腹痛を鎭め便通を整へる處の所謂原理と臨牀とを合致せる合理的療法であります

然してアドースは吸着效果優秀なる植物性炭素に特殊の化學的操作を加へ一層その吸着力を增强したる最も理想的吸着劑なるを以て臨牀上には極めて少量にて效力顯著であるから使用上實に便利な最新吸着劑であります

從つて一般腹痛下痢に對するアドースの吸着療法は身體に倦怠疲勞等の副作用を感ぜしめずして奏效し治療の目的を極めて速かに達し得る理想的療法であります

各地藥店に販賣す

發賣元 株式會社 藤澤友吉商店
大阪・東京・京城・大連

廣告番號電三三〇〇番

奥の洋品部

新京百貨店

電話三一六一番

御用命ハ迅速ニ致シマス

廣告

海陸運輸
內地仲繼
市內運搬
引越荷物
其他一般

トラックで安全、確實迅速、低廉に運送致します
御用命下さい

新京富士町六丁目二番地
丸仲運輸 新京支店
電話 二三二七番 六五五一番

本店 大連市信濃町一三五番地
振替大連六四八一番
支店 金州、奉天、哈爾賓、吉林

味覺で立つ 青葉

●鰻かば燒ト丼● 唸を生じて大評判

食道樂 三笠町二丁目
青葉
電話二九四二番

木炭

は 室町
藤村商店
電二四二番

金物 百貨店

掛賣を廢して「現金制度」最低の値段にて皆樣へ

新京三笠町
西脇洋行
電話二二四〇番

新京興安大路
新盛洋行
電話三三〇六番

英國製高級煙草
フェデラル
コルクロ付

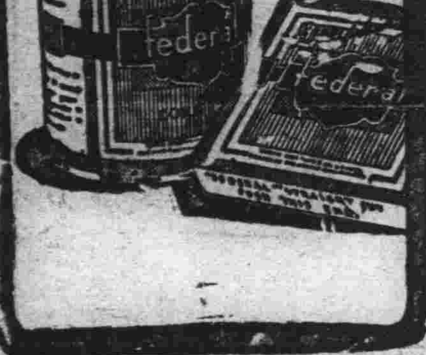

迅速丁寧
風流新形
建具
納入期日確實
御一報次第速時參上仕候
吉野工作所
新京東二條通四三

木炭

專門店
松尾商店
新京吉野町一丁目十六
電話五三九三番

本店 東京市日本橋區室町二丁目一番地
資本金 一億圓（全額拂込濟）

三井物產株式會社 新京出張所
新京室町四丁目四番地

電話
二三六〇 所長、所長代理
三二九八 雜貨
三二八四 穀肥
三二八八 穀肥、雜貨
二七六三 三井倉庫
六六〇七 機械
二〇一二 保險、庶務
三三九八 電報保險、雜貨
二四四四 保險（滿人用）
二〇六三 勘定、出納

取扱品目
穀物、穀粉、大豆其他豆類、大豆粕、豆油、砂糖、セメント、燐寸、紙類、麻袋、石鹸、メリヤス類、日東紅茶、陶器類、人絹織物、石油、乾電池、自轉車、鐵道、橋梁用品一切、電氣機械機具類、蓄音機、ストーブ、電線、金物、木材、化學肥料、工業藥品其他食料日用雜貨類

保險代理業（火災、海上、運送、自動車、傷害、各種保險）

●出前迅速●
割烹 藪虎
味!! やぶなればこそ已に定評あり
▼料理一式
▼うどん そば
▼丼もの一切
日本橋通り 電三四四五番

村中吸入器で
肺炎・喘息・百日咳・咽喉カタル
吸入藥 ノドトール
村中兄弟商會

登錄商標

森永ドライミルク

母乳代用最良粉乳
小兒科大家の推奬

ニッポンイチノ

グリコ

エンソクニハ、オイシイグリコヲ、ワスレズニ、モッテイッテクダサイ。ゲンキガデテユクヮイデス。

榮養素八種を含む菓子
お子様方のおやつはグリコにきめて頂けば御安心です。お子様は健やかに御成人なさいます。

ビスコ
珍しい酵母菓子
ビスコは博士の發明した酵母を入れた體のためになるおいしい菓子です。（十錢）

（東京・大阪）グリコ株式會社

●船より汽車より酒のよりノーシンありやこそ心配なしだ●

銘酒 澤之鶴

皆樣！
御待兼の澤之鶴が滿洲國官吏消費組合にて特に吟釀したものを販賣して居ります是非御試飲の程を偏に御願ひ申上げます

藝妓 石崎吟醸

狂犬病予防注射セッチーハン

診治療 鑑定斷
新京家畜病院
新京東四條通一二三
電話五四一一番
（島田）

貸ホール
臨時の賣出しや商品見本展示の會場として貸ホールを御利用願ひます
申込は電話三四九五
三浦新聞舖へ
吉野町二丁目 商品館

運轉手を戰慄させた
自動車ギャング逮捕
事件發生以來二十四日目
二名共昨日奉天で

四月十五日午後十一時頃新京驛玄關より會社員風の二名の日本人青年が市內蓬萊町富士屋タクシー運轉手榊原信一の運轉せる自動車二一二號に乘車し新發屯北安路白菊小學校附近に至るや乘車せる一名は榊原の背後より刄渡六寸餘の短刀を振つて胸部に全治一週間の傷を負はせ懷中せる十圓餘在中の蟇口と印鑑を强奪『免許證は許してやる警察に告げると承知しねえぞ』と捨て詞をのこし闇にまぎれていづれにか逃走爾來新京署、總領事館署に於ては廣石署長第一線に立ち署員は不眠不休犯人逮捕につとめてゐたが有力なる手がかりなく危く迷宮に入るかと思はれてゐたが新京署飛田司法主任は確信をもち默々として犯人の足跡を辿つてゐたところ五月三日奉天に遣した谷口刑事より有力なる寫眞と筆蹟を得犯人の宿泊せる市內東二條通五十八番地八島館及び被害者榊原に見せたるに犯人に相違なきこと判明玆に於て新京署にては谷口、中谷、田口の三刑事を七日夜奉天に特派し奉天署の應援を得て八日午前十一時頃犯人の一人本籍大分縣生れ奉天宇治町十二番地宇治莊アパート十六號室止宿無職上村虎之助(二四)を逮捕續いて主犯本籍廣島縣生れ奉天松島町六河內屋洋服店外交員梅本喜美人(二三)を同日午後三時半奉天署刑事が逮捕したかくて事件以來二十四日目都の人心を戰慄せしめたギャング事件も新京署員の不眠不休の努力によつて大團圓となつた(寫眞は主犯梅本(右)と共犯上村(左)

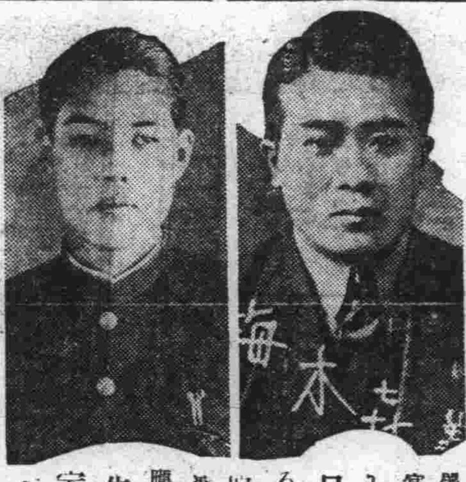

犯人は元運轉手
言語に絕す新京署の苦心

事件發生と同時に新京署は全滿に犯人逮捕の手配をなすと共に廣石署長自ら陣頭に立ち全署員を指揮し市內外を虱潰しに捜査したが唯一の手懸りは犯行現場に投げ棄ててあつた

血染の手袋のみでその苦心は一通りでなく連日の不眠不休の捜査に署員にもいく分せう悴の色が見へて來た、四月二十一日犯行後六日目の午前十時市內東二條五十八番地旅館八島館より犯人が强奪した榊原の印鑑を發見人相着衣筆蹟等有力なる手懸を得署員の元氣百倍今までの捜査範圍を縮少し別動隊として天野司法次席と谷口刑事は二十二日午後哈爾賓に向ひ一週間に亙り哈爾賓市內を虱潰しに捜査つひにチチハル方面まで各地領事館署の應援を得て捜査したが有力なる手懸りなく、日高刑事の一隊は京圖線沿線を敦化まで捜査したがこれ又有力なる手懸りなく空しく引揚げてくる一方總領事館署は下田檢事々務取扱ひ指揮の下にこれ又全署員を動員京圖線北鐵沿線を限なく捜査したが天に昇つたか地に潜つたか犯人の足跡は杳として知るによしなく危ふく迷宮に入るかと思はれてゐた矢先新京署の捜査本部は奥地各署の情報其他により犯人は最早や新京以北には居ないものと見て南滿方面に

捜査の手を延し五月三日司法係谷口刑事を奉天に特派し市內の自動車屋を限なく捜走したるに、宇治町奉天自動車學校にて本年二月入學に際し用ひたる寫眞と筆蹟に容疑者酷似のものあり、雀躍りした谷口刑事は六日午前七時歸署、直ちに右寫眞と筆蹟を携て犯人の宿泊せる市內東二條通五十八番地八島館針金スギ方に持ち行き見せたるに犯人に相違なく筆蹟においても寸分違はず更に被害者榊原に示したるに犯人に相違なきことを確證した玆に於て新京署司法係は俄然緊張六日午前中谷刑事を七日午後谷口、田口兩刑事を奉天に特派し奉天署の協力を得て市內を捜査せるに八日午前十一時頃谷口刑事は奉天宇治町宇治莊アパート十六號室に於て犯人の一人本籍大分縣生れ無職上村虎之助(二十四)を逮捕し上村の供述により共犯人廣島縣生れ梅本喜美人(二三)を奉天松島町六河內屋洋服店內にて奉天署刑事が逮捕した犯行後二十四日目にして

國都を戰慄せしめたギャング一味は九日午前七時奉天發急行列車にて新京署刑事に護送されて來た

本紙の記事で
青くなつて奉天へ
犯行後の逃走經路

自動車ギャング梅本喜美人、上村虎之助兩名は十五日犯行後何喰はぬ顏で市內東二條八島館に止宿直ちに新聞を命じむさぼり見たが犯行記事の揭載なきに安心して就寢翌十七日梅本は絕へず市內の情勢視察に出てゐたが午後五時頃夕刊を命じ女中が本紙夕刊を持つて行くや二人とも血相かへて仕度もそこ／＼飛び出しその日の六時の汽車にて奉天に發つたものである、犯行について兩名とも自動車學校を卒業してゐるが奉天では職がなく新京にて一儲きする積りで來京自動車に經驗あるところより車を種々物色これをとばかり富士屋タクシーに眼をつけ運轉手を殺し自動車を奪つて逃げる計畫であつたと申立てゝゐる

犯人の逮捕に祝杯を擧げる新京署(昨日新京署で)

新京署に揚る凱歌
疲勞も吹き消す
"市民への面目が立つた"と
廣石署長漸く明朗

自動車ギャング犯人逮捕の快報に新京署司法室には廣石署長を始め飛田司法主任、天野同次席、岡田高等主任、池田刑事部長其他刑事は連日の疲勞の色を吹き消して喜色滿面先づスルメに冷酒を酌んで成功を祝した、廣石署長は「いろ／＼諸君に御心配をかけました、お蔭さまで犯人は二人とも本日逮捕しました、何分赴任間もなくではあり滿洲國皇帝陛下の御警衞もあり首都の治安にあたる我々としてはたとへ生命にかけても新京署の名譽のためにも逮捕せねば申譯ないといろ／＼苦心しましたが幸にも署員諸君がよく私のいふことに從つて獻身的努力をしてくれた結果遂に逮捕することが出來ました此の點感謝に堪へないと共に市民諸賢にも面目が立つ譯であります

父の死もよそに
犯人捜査に當つた下田警部
淚ぐましいその努力

自動車ギャング事件は滿洲としては大連にあつたばかりで新京では始めての事件だけにその犯人逮捕については新京署總領事館署とも

必死の努力を拂つたものである、中でも領事館署は犯行現場が管轄內であるのと下田司法主任は檢事々務取扱の立場上是が非でも捕へねばならぬと悲壯な決意の下に連日連夜自ら陣頭に立ち署員の指揮に當つたものだ、この事件最中郷里廣島の實家からは「父危篤」の電報が來たが自己の重責を省み一方署員の志氣に關するので誰にも打ち明け得ず其の中に「父死す」との電報が續いて飛來したが顏にも出さず犯人逮捕するまではと男泣きに泣いて連日捜査の指揮に當つてゐたが犯人が指名犯人となり逮捕は時間の問題にまでこぎつけ始めて事情を打ち明け歸鄕した、署員はいづれも同氏の責任感に泣かされた

×

何分犯人の唯一の手がかりは手袋一つで雲をつかむやうなものだ腕利きの刑事諸君も夜中こつそりおみくぢを引いてその知らせによつて自發で

捜査に出かけたものもあつた今から考へるとおかしいやうに思はれるがその當時の心情は實に淚ぐましいものであつたこれもギャング挿話の一つ(寫眞は下田警部)

ニコ／＼顏
苦虫の池田部長

犯人捜査の直接指揮者池田刑事部長はいつもの苦虫を嚙みつぶした顏もどこえやら嬉しさに形相をくづして語る

とう／＼捕つたよ、隨分苦心させられた、迷宮入りだ何だかだと毎日顏を合せる度に熱湯をのまされる思ひであつた、知らしたいことはあつても捜査上言へなかつたことは僕として苦しかつた、その點察して呉れ給へ、刑事諸君はよく働いたよ、この努力で捕まらなかつたらどうかしてゐる

犯人の用ひた
僞名

全市を騷がせた自動車ギャングが一稼ぎやつた當夜八島館に宿つたときの投宿僞名は左の通りである

一、現住所奉天宇治町食料雜貨商三上淸次、明治四十四年三月四日生(當廿五才)

一、奉天萩町二十六番地海產物商宮崎商店方田中正治、明治四十三年五月二日生れ(當二十六才)

記者の手を握り
感激の飛田司法主任

犯人逮捕の當面の責任者飛田司法主任は流石嬉しさを包みきれず司法室に飛び込んだ記者の手を握つて感激の口調で「いや有難うお蔭で逮捕した記者諸君から聞かれる毎に肺腑をえぐられる思ひであつた、然し僕は初めから自動車に經驗のあるものとにらんで此の方面に最も重きを置いて捜査に當つた、捜査については刑事諸君に隨分無理なこともやつて貰つたが些の苦情も言はず喜んで進んでやつてくれたことに對して淚がこぼれた、僕は犯人逮捕以上に刑事諸君の働きがうれしい」

被害者榊原運轉手談
警察へ感謝のみ

ギャング逮捕の報をもたらして富士屋タクシーを訪へば主人五味武太郎氏も大喜び當の被害者榊原運轉手を八日午後十一時半客を送つて歸つて來たところをつかまへて「ギャングが捕まつたぞ」と握手をもとめて元氣づければ「ほんとうですか」と握り返しながら五味氏交々語る

タクシー業者としても亦私自身としても、また一般の客としても犯人が逮捕されてこんな嬉しいことはありません、刺された時私はお互ひ日本人として滿洲まで來て運轉手の一人や二人を傷つけてまで金をとらねばならぬ人間を氣の毒に思ひました、しかしそれも私の不注意からで新京は勿論各方面をお騷がせしてすみませんでした、新京署、領事館署初め並々ならぬ苦心の結果犯人を逮捕し得、また私の傷も癒り今は感謝と喜びに浸つてゐます(寫眞はホット胸なで下した榊原運轉手)

私達も安心
八島館主人談

ギャングが一泊した下宿屋八島館の主人針金萬平氏は語る

私たちにいはすれば尊いお客さんですからあまり申されませんが兎角あのお客二人はそは／＼して一つも落つきがありませんでした、丁度當時の御紙に被害者榊原と書いてあつた時にその部屋に「榊原」の印鑑があつたのを見つけて警察に申し出でただけです、矢張り惡事がいつまでも暴れずにすむ筈はなく奉天で捕はれたと聞いて安心しました

流感と麻疹襲來で
室町校二組休校
三十二名の罹病兒童現る
學校當局大狼狽

氣候不順のため、市中にいろ／＼な病氣が蔓延の兆候があることは既報の通りであるが八日に至り室町小學校生徒中流行性感冒と麻疹患者續出し、一年生羽原組四十八名中十九名、山田組は四十七名中十三名の罹病兒を出すに至り、學校當局はこの傳染性ある疾患のます／＼擴大するを虞れ右羽原、山田兩組を九日から三日間休校せしめ推移を觀測して、對策を講ずることゝなつた

御挨拶

私儀キャピタルダンスホール在職中は一方ならざる御援助と御指導に預り難有厚く御禮申上候今回都合により轉職新京中央通第一相互保險會社に入社仕り候間尚今後共何卒從來同樣御指導御鞭撻の程懇願奉り候乍畧儀紙上を以て御禮旁々御挨拶まで如斯御座候

昭和十年五月九日

青木徹

銅版 凸版 北滿製版所

女給增員募集

行先 大黑河 東京會館

面會日 五月十三日自午前九時至十一時(時間を嚴守して下さい)

旅費支給す猶其の他の相談にも應ます御希望の方は左記へ御來談下さい

新京祝町二丁目太子堂前 おでん かしまや內 龜山迄

讓店(食堂)

市內目拔の場所御用の方は

新京東二條通(二條橋北詰の花屋) 川口迄

求貸事務所

一、場所 附屬地內

一、事務所 六坪位住ひ付

東二條通五八ノ一 八島館內 齋藤 電話五二六四番

ハルビン行 美女給大募集

一、美女給 貳拾名

年齡十八歲ヨリ二十五歲マデ經驗ノ有無ヲ問ハズホール大擴張收入多大旅費ヲ支給ス

ハルビン、亞細亞、レストラン

申込所 新京住吉町二丁目六番地 つづき 電話五九四〇番、六三二八番

女子簿記係募集

希望者履歷書携帶本人來談市內ニ確實ナル保證人ヲ要ス

新京中央通四六 水上洋行新京支店 電話二八五〇番

お手輕る辨當支度

新京驛地下室食堂 電話二九五六番

ホウシンヨウコウ

各種電球 各種セード 各種スヰッチ 各種碍子 其ノ他材料

遠近多少ニ拘ラズ迅速ニ配達ヲ致シマス

電氣機器並材料 寶信洋行支店 電話五七九六番 豐樂路一一八(西三馬路側)

安く★良く効く 虫下しマクニン

銘酒ハクシカ

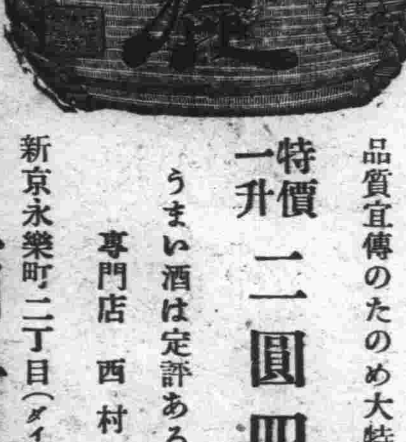

灘の生一本 銘酒白鹿

品質宣傳のため大特價提供

特價一升 二圓四十錢

うまい酒は定評ある專門店 西村へ!!

清酒 黑松白鹿 丸辰白鹿 鳳紋白鹿 特約店

米と酒 西村洋行

新京永樂町二丁目(ダイヤ街) 電話二一〇一・五四五八番

女人婆羅門（によにんばらもん）

長田秀雄 （轉上演映畫化）

西正世志 畫

（百三十五）

悪の芽生（八）

ぼうつと燃え上つた焚火に、顔を照らされながら、

（妙な家だつた、あんな綺麗な娘が夜盗風情だとは）

と、考へたり、

（丁度、昔話の一ッ家のやうだ）

とも思つた。

東方の空が一分二分づゝ、微に白んだ頃、麓の方から忽ち人の足音がびた〳〵と迫つた。

（さては、追手か）

と、身構へると、ばた〳〵と足音が聞え、薄闇の中から、冬瓜のやうな眞白い顔と、色つぽい着物の色とが霞んで、さつきの一つ家の梅子が、驅け寄つて來たのだつた。

「信也さまツ」

梅子は、息を切らして叫んだ。

「なんだ。梅子さんですか」

信也は、再び驚きの目を瞬つて梅子を迎へた。

「はい――よくまア此處に居て下さいました。どうぞ、私をれ連て逃げて行つて下さいまし」

「えつ、連れて逃げろつて？」

「はい、御迷惑とは思ひますが、段々譯がありまして……」

信也は、梅子の肩に手をやつていたはるやうに腰を下ろさせ、

「その譯とは――まあ、落着いてお話しなさい」

梅子は信也の傍に摺寄つて、救ひを求めるやうな聲で、

「信也様に、から申上げまするときと、定めて不思議に思召しませうが、私は云ふに云はれぬ悲しい身の上で御座います。つひ心が急きまする儘、詳しい事はお物語りも致しませんでしたが、どうぞ、私の申しまする事を御迷惑でも、一通りお聞き遊ばして下さいまし。一ですが、貴方にお疑ひがありましては、何を申上げても、偽りかといふ御懸念がありませう、それでは申上げぬ方がよろしいかと思ひますが……」

興奮を面に現はして、飛つとうんぞ顔で信也を見詰めた。

信也は、何の懸念もなかつたし、却つて梅子の眞實籠めた態度に感じながら、

「いや、梅子さんに、偽りなどゝ――遠慮なくお話しなさい。伺ひませう」

「はい、有難う存じます。何をお隠し致しませう。私は阪閣總の士族で、昔は華やかな長崎奉行所の出役人とまでなつた中野四郎兵衛と申す者の娘でございます。舊幕瓦解のそのとき、父の四郎兵衛は、長崎奉行河津伊豆守祐邦様と一緒に、駿府へ逃れ、父上だけこの伊豆の修善寺の山へ、土着してしまつたので御座います。母と申しますは、最前お目に懸りました彼のお藤と申す女でございます」

「ふむ」

「まだ外に、駿太郎と申す私の弟が一人ありますが、それは行方不明となり、私達はその後種々様々の浮沈の生活でございます。丁度私が七つの時に、仔細あつて、難風に出遇ひまして、フランク様といふ西洋人に助けられ、久しい間小笠原島で生長致して居りました」

「あの小笠原島――へえ！」

「はい、丁度八年目のこと、小笠原島で、私は現在の母に奇遇致し、その母と夫の小笠原洋蔵と申す者と三人で、故郷伊豆へ歸りましたが、小笠原洋蔵と申す者は、さまで悪人でもありませぬが、至つて浮氣な女蕩しでございまして、母とは、毎日のやうに、痴話喧嘩ばかり致した揚句逐電跡れてしまつたのでございます」

「はゝあ、それではお藤さんは、その後、獨身なんですか」

「いえ、獨身どころか、小笠原洋蔵と云ふ男の前に、おちぶれ醫者の西山靈庵と申す者と一緒になつて居りました」

「あつ、西山靈庵！」

信也は、靈庵と云ふ名を聞いて、動からず驚いた。

大阪商船出帆

門司、神戸（大阪）行

×印二三等船客設備船 ▲印廣島寄港 （午前十時大連出帆）

はるぴん丸 五月十一日
熱河丸 五月十二日
ばいかる丸 五月十三日
×たこま丸 五月十四日
うすりい丸 五月十五日
亞米利加丸 五月十六日
吉林丸 五月十八日
扶桑丸 五月十九日
×忠あとる丸 五月二十日
うらる丸 五月二十日

切符發賣所

滿鐵沿線主要各驛及各地ジャパンツーリストビューロー案内所

船車連絡切符（往復切符は汽車二割引、汽船一割引、通用期間二ケ月）

大連、門司、神戸間乘船切符（往復切符は復路運賃二割引通用期間三ケ月）

專屬荷扱所

各地國際運輸會社支店

大阪商船株式會社

大連支店電（二）一一五一番
奉天出張所電話四〇八九番
新京出張所電話二三一六番

北日本汽船

日本海日滿連絡船敦賀行

◎滿洲丸每月六、十六、二十六日
雄基發 前九時
清津發 後五時
◎天草丸每月一（六月卅一日）十一、二十一日
雄基發 前九時
清津發 後七時
◎國鐵及滿鐵主要驛並にジャパン、ツーリストビユーローにて、敦賀經由內地主要驛行連絡符發切

芝

芝浦モートル

電氣工事一般設計請負
電氣機械器具販賣並修繕
材料一式販賣
青寫眞
電氣燒付

三井物産特約店

合資會社 康德電業社

新京祝町二ノ七 電二一七二番
工場 千鳥町一ノ九

一手販賣店
康德電業社

強精百パーセント！
蘇命酒
眞正まむし酒

北滿代理店
東亞號藥房
電話 二二五六番
電話 四六三三番
電話 七〇六六番
電話 六六二二番

「入院隨意」

內科、小兒科

肥後醫院

院長 肥後弘子

ダイヤ街永樂町二丁目一四
朝鮮人普通學校ノ西隣
電話五七〇九番

滿洲製油株式會社

運送部電話 三二一六 五〇七 番

土木建築材料

其他一般貨物の專用線

賣卸保管に應じます

弊社專用線で土木建築材料並に一般貨物の積卸保管を引受各位の御便宜を計りますから精々御利用願ひます尚此の專用線は鐵道北石疊道路に面して雨天でも構內外の馬車自動車の出入が容易であります

新京住吉町四丁目四

宇治茶の栞

茶道具と陶器類

家庭百貨

河久商店

電話三二〇四番

三笠町二丁目

前判事

辯護士 正七位 勳六等 引地寅治郎

新京朝日通五十九番地
電話 五九三〇番

新古

春の洋服とオーバー類

替ズボン各種あり

新京祝町三ノ三（錦花町）

三浦屋質店

電話三七七五番

料亭

桐壺

梅ケ枝町一丁目

電話四七九〇番

帝國發明協會金牌受領
帝國發明協會有功賞受領
東京發明學會賞状受領

蒙各界御指定御採用

宮崎組新京出張所

新京祝町二ノ廿二 電話三一一三番

看板 裝飾

商業圖案

お店のお顔!!お粧!!表情!!です 弊社はその美師容です

營業課目

廣告創案
看板創作
ポスター製作
內外裝飾
圖案文案
宣傳用雜貨
百般宣傳相談

白陽社

新京祝町二丁目十二ノ三
電話六六六二番

滿洲應用化學研究所製品

水性塗料 オーライト 卸小賣

●價格低廉＝剝落せず＝美術的……
●機械吹付故作業迅速美麗（御一報次第參上）
●クレオソート代用品
一號二圓四〇錢 二號二圓一〇錢 三號一圓九〇錢

オーライト北滿總代理店

ペンキ請負

石炭 白米 ビール サイダー 販賣

松茂洋行

東二條通り三番地
電話 二〇四二 二五六二 番

國都ホテルと食堂

御宴會 御會食

お家族連れの御散策に、お帰りの時は是非一寸お立寄り下さい

神社お參拜西公園お散策のお歸りにはお立寄を願ひます

國都ホテル 新京

お朝食七時より お晩食十時まで

新京大同通り（觀音寺南隣）電話代表四四一五一番

お献立八毎日和洋食共殿へ御調製致シマス
お定食ノお値段其他主ナル品目ハ左記ノ通リデス

洋定食 朝 ¥1.50 晩 ¥2.00
和定食 朝 ¥1.00 晩 ¥1.50
天ぷら定食 ¥1.00
菜の肉 ¥.80
お子様弁當 ¥.50
●あるさらりに御好みにおかまコーヒー
御果物御飲料珈琲紅茶サンドウヰッチ等
●マシス致調お出張出前共洋和

新京唯一のネオン製作所

新設・取替・變更・修理一切・製品は保證附・値段は安價に

建築ペンキ塗工事請負・美術看板金文字金看板

●

亀岡看板店

新京ダイヤ街老松町二丁目

電話 二九四五

料亭

千草

長春座裏

電話二六七七番

入畜無害

強力殺虫剤

効力絶大 世界無比

デストル

蠅、南京蟲、蚊、白蟻、蚤、虱其他害蟲驅除

（市內有名藥店、雜貨店ニアリ）

新京特約店

現代號

日本橋通 電二一八八

純博多式

鷄の水たき
いもぼう
麥とろゝ
かき料理
會席料理

味覺の本陣

割烹 あたお

新京ダイヤ街（二つ寺下）

電話 二八〇九番

於昭和十年度春季第十九回

關東洲清酒品評會

▶最高位◀

優等金賞牌受領

森川新京支店

曙町二丁目

電話三八八〇・五六二四番